اقتصاد مقاومتی، اقدام و عمل

تقویت تولید داخلی، حل مشکل رکود، مهار گرانی، رفع بیکاری

جمعیت دفاع از تولید ملّی

گزیده اخبار تولید ملّی

شماره ۹۸، فروردین ۱۳۹۶

[بولتن داخلی جمعیت دفاع از تولید ملّی]

جمعیت دفاع از تولید ملّی

ترجیح مصرف کالای داخلی به معنی حمایت از اشتغال و مبارزه با بیکاری

در جامعه است

نشانی پستی: سعادت آباد – بلوار پاکنژاد – پائین تر از چهارراه سرو – خ استاد مطهری – پلاک ۱۰ – طبقه دوم

تلفن: ۲۲۰۸۴۴۷۳ – ۲۲۰۸۴۶۶۵

پست الکترونیکی: info@tolidemelli.com

نشانی الکترونیکی: http://www.tolidemelli.com

"اخبار مندرج در این بولتن داخلی، همگی از خبرگزاری ها، نشریات، روزنامه ها، مجلات، و سایت های معتبر و رسمی دارای مجوز از مراجع ذیصلاح و با ذکر منابع، برداش شده اند و ارائه آنها در این بولتن به معنای تائید، کامل بودن و صحیح بودن آنها نمی یاشد و جمعیت هیچگونه مسئولیتی در این خصوص نخواهد داشت. این بولتن صرفاً جهت اطلاع رسانی داخلی است و استفاده های دیگر از آن جایز نمی باشد."

فهرست مطالب

مقاله ۱

حضور و سخنرانی رهبر انقلاب در جمع زائران و مجاوران حرم مطهر رضوی ۱

دلایل نامگذاری ۱۳ سال با موضوعات اقتصاد/۴ راهکار برای افزایش تولید و اشتغال ۵

سرمایه گذاری ۷

شرکت سوئدی واسطه سرمایه گذاری در بورس تهران از طریق پول دیجیتال شد ۷

بیمه های اروپایی هنوز پوششی برای فاینانس پروژه هی ایران ندارند ۷

۹ میلیارد دلار سرمایه گذاری خارجی در کشور مصوب شد ۸

جذب یک میلیارد دلار سرمایه خارجی پس از برجام / دو دغدغه سرمایه گذار باید برطرف شود ۸

شرکت تجهیزات پزشکی کره ای در ایران سرمایه گذاری می کند ۱۰

فقط ۱۲ درصد از سرمایه گذاری خارجی مصوب پس از برجام عملیاتی شد ۱۰

۲ ترلیون دلار سرمایه ایرانی های خارج از کشور / امنیت سرمایه گذاری نداریم ۱۱

بازرگانی ۱۱

صادرات کالاهای روسی به ایران ۲۷۰ درصد رشد کرد ۱۱

تجارت ۱۳,۷ میلیارد یورویی ایران و اروپا در سال ۲۰۱۶ ..... ۱۲

رشد ۲۵ درصدی واردات ایران از چین در ۲ ماه نخست ۲۰۱۷ ..... ۱۲

واردات کالای مشابه داخلی تحت رویه ته لنجی ممنوع شد ۱۳

هفت مانع داخلی که ایران ار از بازار چند میلیارد دلاری روسیه محروم کرد ۱۳

بخشنامه تخفیفهای وارداتی تولیدکنندگان با یکسال تاخیر ابلاغ شد ۱۵

واردات ۶۹ هزار تن میلگرد به کشور ۱۶

صادرات ایران به ترکیه ۵۰ درصد افزایش یافت ۱۶

رشد ۱۷۱ درصدی تجارت ایران و اروپا / واردات ایران از انگلیس ۲,۵ برابر شد ۱۷

واردات ۶۲ هزار خودرو سواری با ۱,۵ میلیارد دلار در سال ۹۵ ..... ۱۷

کشاورزی ۱۷

افزایش تولید داخلی و اشتغال با توسعه کشت دانه های روغنی در کشور ۱۷

افزایش دوباره قیمت حبوبات در سال ۹۶ ..... ۱۸

پرتقالهای ایرانی در انبارها فاسد شد / وفور مرکبات خارجی در بازار ۱۹

کارخانجات چغندی بدلیل واردات، ورشکست شدند / منکر ضعفی که داریم نیستیم ۱۹

تعطیلی ۴ هزار دفتر خدمات فنی و مهندسی کشاورزی / نیمی از مهندسان کشاورززی بیکارند یا شغل مرتبط ندارند ۲۲
عرضه ۱۸ نوع میوه قاچاق در بازار با بسته بندی ایرانی ۲٤
قارچ بکار، ۵۰ میلیون سود ببر ۲٤
صنعت ۲۵
تولید در ۲۴ گروه صنعتی همچنان کمتر از سال ۹۰ است ۲۵
۳,۵ درصد وام بانکها سهم تولید شد، بقیه کجا رفت؟ ۲۷
گرانی مواد اولیه و قوانین دست و پا گیر؛ دو مانع پیش روی تولید ۲۹
بخشنامه جدید گمرک برای کمک به تولید داخل / تعرفه ها تغییر می کند ۳۰
ابهامات اقتصادی در افتتاح خط تولید خودرو قدیمی / مانور انتخاباتی در زادگاه روحانی ۳۱
داروگر پلمپ و ۲ هزار کارگر بیکار شدند ۳۲
تولید خودرو کشور به ۱,۳۵ میلیون دستگاه رسید ۳۲
۳۷۲۶ واحد صنعتی کشور با ظرفیت کمتر از ۳۰ درصد فعالند ۳۳
رونمایی از ایکس ری کانتینری بومی با ۳۰ میلیون دلار صرفه جویی ارزی / دولت از محصولات داخلی خرید کند ۳٤
روغن جهان هم تعطیل شد ۳٦
خط تولید سایپای کاشان متوقف شد / حمایت ۳۰۰ میلیارد تومانی از انحصار قطعه ساز بزرگ ۳٦
بزرگترین کارخانه دوچرخه سازی ایران تعطیل شد ۳۸
دام ۳۸
تولید بیش از یک ملیون تن انواع آبزیان در سال ۹۵ ..... ۳۸
صادرات ۸۵۰ هزار تن لبنیات در سال ۹۵ / روس ها مشتری ثابت لبنیات ایرانی شدند ۳۹
اعمال ضوابط دشوار برای واردات گوشت به کشور ۳۹
از کابینت سازی تا گاوداری با رآمد ماهانه ۱۵ میلیون تومان ٤۰
صید ماهی شوریده در آب های خوزستان و بوشهر آزاد شد ٤۲
خدمات ٤۲
بانک مرکزی انگلیس حاضر به گشایش حساب تسویه برای بانکهای ایرانی نشد ٤۲
بیکاری بیشتر شده ولی متاسفانه رئیس جمهور می گوید "شرمنده نیستیم" ٤۲
جویایی کار به معنی امید مردم به اشتغال است! / ۵۰۰ هزار نفر به بیکاران کشور اضافه شد ٤۳
ایران و پاکستان موافقتنامه بانکی منعقد کردند ٤۵
متفرقه ٤۵

نداشتن دیپلماسی اقتصادی قدرتمند نقطه ضعف دولت یازدهم است ٤٥
مسیر "اقتصاد مقاوتی، تولید و اشتغال" از استخدام های دولتی نمی گذرد ٤٧
اقتصاد مقاومتی – تولید و اشتغال ٤٨

مقاله

حضور و سخنرانی رهبر انقلاب در جمع زائران و مجاوران حرم مطهر رضوی

(دفتر حفظ و نشر آثار حضرت آیت الله العظمی خامنه ای ۱ فروردین ۹۶)

حضرت آیت‌الله خامنه‌ای رهبر معظم انقلاب اسلامی عصر امروز (سه‌شنبه) در اولین روز سال نو، در اجتماع عظیم و پرشور زائران و مجاوران حرم رضوی)علیه‌السلام (با تجلیل از وحدت و پایبندی ملت به ارزش‌های انقلاب و دلبستگی مردم به مبانی و عرصه‌های دینی، «مسائل معیشتی و اقتصادی» و «انتخابات» اردیبهشت ماه را دو موضوع مهم سال جدید خواندند و با تأکید بر ضرورت حل همه‌ی مشکلات کشور در سایه‌ی «مدیریت‌های متدین، انقلابی، کارآمد و پرانگیزه»، افزودند: تمرکز مسئولان برتولید داخلی، و مطالبه‌گری ملت در این زمینه موجب حل مشکلات فراوان به‌ویژه «بیکاری جوانان» خواهد شد و ملت عزیز ایران در سال جدید در تحقق خواست اصلی و مهم اینجانب یعنی حضور پرشور همه‌ی واجدان شرایط در انتخابات، بر عزتو اقتدار و آبروی ایران خواهد افزود و با درخشش واقعی در انتخابات، شکوه خود را به رخ دشمنان خواهد کشید.

حضرت آیت‌الله خامنه‌ای سال ۹۶ را سالی مهم برای کشور از لحاظ نیاز به تحرک اقتصادی و همچنین در پیش بودن انتخابات ریاست جمهوری و انتخابات شوراهای اسلامی شهر و روستا دانستند و قبل از ورود به این دو مقوله‌ی مهم، در یک ارزیابی کلی از وضعیت کشور در سال ۹۵ گفتند: در این سال اگرچه کشور دچار مشکلات اقتصادی بود اما ملت ایران خوش درخشید.

ایشان، «پایبندی و دلبستگی مردم به ارزش‌های انقلاب اسلامی «و «پایبندی به مسائل ایمانی و دینی» را دو شاخص مهم در ارزیابی حرکت ملت خواندند و افزودند: همت بلند مردم در حضور پرشور در راه‌پیمایی ۲۲ بهمن و مراسم‌های دینی در سال ۹۵ بیش از همیشه و فارغ از سلایق گوناگون سیاسی بود و سمت‌وسوی انقلابی و دینی حرکت ملت ایران را به رخ دوست و دشمن کشید.

ایشان، «وحدت ملی» در سال ۹۵ را نشان‌دهنده‌ی همبستگی در مسائل اساسی با وجود اختلاف‌نظرها در مسائل سیاسی و فرعی دانستند و گفتند: مردم ایران در مسیر انقلاب و نظام اسلامی همسو و هم‌جهت هستند.

حضرت آیت‌الله خامنه‌ای، جان‌باختن آتش‌نشانان عزیز و فداکار را ازجمله حوادث تلخ در سال قبل برشمردند و خاطرنشان کردند: حوادث تلخ همیشه وجود دارد اما مهم، وجود اراده‌ی مژده‌بخش و رو به پیشرفت در مردم است و نیاز به این اراده و اتحاد ملی، در سال جدید نیز همچنان وجود دارد.

رهبر انقلاب اسلامی سپس به مسئله‌ی اساسی و اولویت اول کشور یعنی اقتصاد اشاره کردند و با تأکید بر اینکه هدف دشمن، فشار اقتصادی بر مردم ایران با هدف دلسرد و دلزده کردن آنان از نظام اسلامی است، افزودند: البته دشمن نادان و بی‌ایمان، در طول سال‌های طولانی به‌دنبال جدا کردن ملت از نظام اسلامی بوده است اما تاکنون موفق نشده و پس از این نیز موفق نخواهد شد.

ایشان، وظیفه‌ی همه به‌ویژه مسئولان در قبال این طراحی را بسیار مهم دانستند و در تبیین نقشه‌ی تبلیغاتی دشمن، گفتند: دشمن در تبلیغات وسیع خود به‌دنبال نسبت دادن کمبودهای معیشتی و اقتصادی به نظام جمهوری اسلامی است تا این‌گونه وانمود کند که نظام اسلامی قادر به حل مشکلات و گره‌گشایی از زندگی مردم نیست.

حضرت آیت‌الله خامنه‌ای، مقایسه‌ی خدمات برجسته و چشمگیر زیرساختی جمهوری اسلامی به مردم در مقایسه با دوران طاغوت را نشان‌دهنده‌ی خلاف واقع بودن تبلیغات کینه‌توزانه خواندند و افزودند: نظام اسلامی توانسته است با وجود فشار همه‌جانبه‌ی اقتصادی و تحریم دشمنان، خدمات بزرگ و ارزشمندی را تقدیم مردم کند.

ایشان در بیان بخشی از فهرست طولانی و پرافتخار خدمات جمهوری اسلامی، به توسعه‌ی چشمگیر زیرساخت‌های کشور در مقایسه با قبل از انقلاب اسلامی اشاره کردند و گفتند: «افزایش شش برابری راه‌های کشور»، «۲۰ برابر شدن ظرفیت بنادر»، «۳۰ برابر شدن سدهای مخزنی»، «افزایش تولید برق به ۱۴ برابر میزان قبل از انقلاب»، «افزایش ۳۰ برابری تولید محصولات پتروشیمی و ۱۵ برابری محصولات فولادی»، تنها بخشی از پیشرفت‌های زیرساختی لازم برای تحرک و پیشرفت اقتصادی کشور است.

حضرت آیت‌الله خامنه‌ای، «۲۵ برابر شدن تعداد دانشجویان در مقایسه با ابتدای انقلاب اسلامی»، «افزایش ۱۶ برابری تولید مقالات علمی»، «آمارهای درخشان در خدمات‌رسانی و آبادی روستاها» و «پیشرفت‌های خیره‌کننده‌ی دفاعی را که موجب خشم و نگرانی دشمنان است»، بخش دیگری از فهرست خدمات چشمگیر به مردم خواندند و افزودند: همه‌ی این‌ها هنر نظام اسلامی است، البته

پیشرفت‌ها متوقف نخواهد شد و کارهای مورد انتظار باید مطابق سیاست‌های کلی نظام انجام شوند.
رهبر انقلاب اسلامی با اشاره به وجود برخی ضعف‌ها در کنار خدمات درخشان انجام‌شده، خاطرنشان کردند: این ضعف‌ها مربوط به مدیریت‌ها و کمبودها و ناتوانی‌های برخی مدیران است نه حرکت عمومی نظام اسلامی.
ایشان به یک اصل و تجربه‌ی اساسی اشاره کردند و افزودند: در طول انقلاب اسلامی، هرگاه مدیریت انقلابی، فعال و پرتحرک داشتیم، کارها پیش رفته است و هرجا مدیریت‌های ضعیف، بی‌حال، ناامید، غیرانقلابی و بی‌تحرک داشتیم، کارها متوقف یا منحرف شده است، بنابراین باید مدیران، افرادی باانگیزه‌تر و کارآمدتر باشند و تلاش بیشتری انجام دهند و بحول‌وقوه‌ی الهی این‌گونه نیز خواهد شد.
حضرت آیت‌الله خامنه‌ای تأکید کردند: مشکل غیرقابل‌حلی در کشور وجود ندارد و اگر مدیریت در بخش‌های مختلف «متدین، انقلابی و کارآمد» باشد، همه‌ی مشکلات حل خواهد شد.
نکته‌ی دیگری که رهبر انقلاب اسلامی قبل از ورود به بحث اصلی خود درخصوص مسائل اقتصادی کشور و چگونگی حل آن‌ها از طریق تولید داخلی و ایجاد اشتغال، بیان کردند، موضوع ظرفیت‌ها و توانایی‌های بالفعل و بالقوه‌ی کشور بود.
حضرت آیت‌الله خامنه‌ای ظرفیت‌ها و توانایی‌های انسانی و طبیعی کشور را بسیار بالا دانستند و به‌عنوان نمونه به برخی از این ظرفیت‌های کم‌نظیر اشاره کردند.
ایشان افزودند: کشور ازلحاظ نیروی انسانی دارای ۵ میلیون دانشجو، ۱۰ میلیون دانش‌آموخته‌ی دانشگاهی و ۳۳ میلیون نیروی کارِ جوان است که این، یک ثروت عظیم است.
رهبر انقلاب اسلامی، ایران را از لحاظ منابع طبیعی نیز پیشرفته و ثروتمند خواندند و خاطرنشان کردند: درحالی‌که جمعیت ایران یک صدم جمعیت دنیا است اما کشور، در همه‌ی منابع طبیعی، سهمی بیش از یک صدم دارد.
حضرت آیت‌الله خامنه‌ای با اشاره به رتبه‌ی اول ایران در مجموع ذخایر نفت و گاز در دنیا و همچنین رتبه‌ی اول ایران در ذخایر گازی، گفتند: علت چشم طمع همیشگی قدرت‌های سلطه‌گر و به‌ویژه آمریکا به ایران، این ثروت‌های طبیعی و انسانی است اما آن‌ها قطعاً آرزوی سلطه‌ی مجدد بر ایران را به گور خواهند برد.
ایشان بعد از بیان مباحث مقدماتی، وارد بحث اصلی مربوط به مسائل اقتصادی کشور شدند و با طرح این سؤال که نظام اسلامی به‌دنبال چه هدف و جایگاهی برای کشور و ملت ایران است، در پاسخ گفتند: نظام اسلامی به‌دنبال پیشرفت همه‌جانبه، استقلال از قدرت‌های سلطه‌گر جهانی، شکوفایی استعدادها، رهایی کشور از آسیب‌های اجتماعی و عزت و امنیت و اقتدار ملی است.
رهبر انقلاب اسلامی تأکید کردند: رسیدن به این اهداف، علاوه بر اتحاد و انسجام ملی، فرهنگ انقلابی، مسئولان شجاع و فعال و پرکار، نیازمند یک اقتصاد و تولید قوی و مبتنی بر مدیریت کارآمد و توانایی‌های داخلی است.
حضرت آیت‌الله خامنه‌ای افزودند: چنین اقتصادی، ارزشمند شدن پول ملی، اثرگذاری بر قیمت جهانی نفت و بالا رفتن قدرت خرید مردم را در پی خواهد داشت که نتیجه‌ی آن، امنیت و اقتدار مستمر خواهد بود.
ایشان با اشاره به اقدامات انجام‌گرفته از طرف قوه‌ی مجریه درخصوص اقتصاد مقاومتی، گفتند: دستگاه‌های مربوطه کارهای خوبی را برای اجرای اقتصاد مقاومتی انجام دادند اما به‌رغم این تلاش‌ها، اکنون خلأهای اقتصادی بزرگی را در جامعه شاهد هستیم.
رهبر انقلاب اسلامی، «بیکاری به‌خصوص بیکاری جوانان تحصیلکرده» و» مشکلات معیشتی مردم به‌ویژه طبقات ضعیف «را دو مشکل اصلی در عرصه‌ی اقتصادی برشمردند و خاطرنشان کردند: مردم ازلحاظ معیشت دچار مشکل هستند و مشکلات معیشتی تبعات اجتماعی و فرهنگی را در پی دارد و دشمن نیز بر روی همین مسائل متمرکز می‌شود.
حضرت آیت‌الله خامنه‌ای با اشاره به دیدگاه صاحب‌نظران اقتصادی که گره اصلی مشکلات اقتصادی کشور را «رکود تولید» و «بیکاری» می‌دانند، گفتند: در سیاست‌های اقتصاد مقاومتی که به‌صورت یک مجموعه‌ی کامل است، راه‌حل این مشکلات بیان شده است اما باید برای بخش‌های مختلف سیاست‌های اقتصاد مقاومتی، زمان‌بندی مشخصی انجام و در هر دوره‌ی زمانی، بر بخشی از راه‌حل‌ها تمرکز شود.
ایشان ضمن قدردانی از اقدامات مسئولان در زمینه‌ی اقتصاد مقاومتی در سال ۹۵، افزودند: دولت در ابتدای سال ۹۵ موضوع کمک به واحدهای تولیدی کوچک و متوسط را در دستور کار خود قرار داد و تصمیم گرفت با اختصاص پانزده هزار میلیارد تومان بودجه، بیست هزار کارگاه را از رکود خارج کند که اقداماتی، اگرچه دیرهنگام انجام گرفت اما آنچه که مهم است نظارت و استمرار آن برای به سرانجامِ مطلوب رسیدن کارها است.
رهبر انقلاب اسلامی خاطرنشان کردند: بررسی‌های میدانی نشان می‌دهد که اقدامات دولت برای خارج کردن واحدهای کوچک و متوسط تولیدی از رکود، پیشرفت‌هایی داشته است اما نه به آن اندازه‌ای که برای آن هزینه شده است.

حضرت آیت‌الله خامنه‌ای در ترسیم وضعیت اقتصادی کشور گفتند: برخی شاخص‌های اقتصادی کشور خوب و برخی منفی هستند؛ درحالی‌که شاخص تورم کاهش نشان می‌دهد اما شاخص بیکاری افزایش یافته است و درحالی‌که شاخص‌ها رشد اقتصادی را مثبت نشان می‌دهند اما رشد سرمایه‌گذاری منفی است و درحالی‌که در بخش نفت پیشرفت داشتیم در بخش‌هایی همچون معدن و مسکن، پس‌رفت داشته‌ایم.

ایشان با تأکید بر اینکه آمارهای رسمی کشور، شرایط را به سمت حل مشکلات اقتصادی نشان نمی‌دهند، خاطرنشان کردند: در چنین شرایطی، مهم‌ترین اولویت برای حل مشکلات اقتصادی، تکیه بر «تولید ملی و تولید داخلی» است.

رهبر انقلاب اسلامی هدف از بیان این مطالب را در وهله‌ی اول، توجه دادن مسئولان کشور به اولویت‌های اصلی یعنی» تولید ملی و تولید داخلی« و در وهله‌ی دوم «جهت دادن به مطالبه‌گری مردم» در این خصوص، دانستند و افزودند :تولید ملی یک کلیدواژه است که با رونق گرفتن آن، آثار و فوائد زیادی در جامعه به‌وجود می‌آید.

حضرت آیت‌الله خامنه‌ای به برخی فوایدِ رونق گرفتن تولید ملی اشاره کردند و گفتند: «ایجاد اشتغال» و «کاهش بیکاری به‌عنوان یکی از مشکلات امروز کشور»، «شکوفایی استعدادها و ابتکار جوانان»، «صَرف نشدن ارز کشور برای کالاهای مصرفی»، «به‌کار افتادن پس‌اندازهای پراکنده»، «جهش صادرات»، «کم‌رنگ شدن مسابقه‌ی به رخ کشیدن نشان‌ها و مارک‌های خارجی به‌عنوان یکی از بلاهای بزرگ اجتماعی و اخلاقی و فرهنگی جامعه»، «از بین رفتن یا کاهش ناهنجاری‌های اجتماعی»، «ایجاد نشاط ملی»، و «به‌کار افتادن ظرفیت‌های معدنی کشور»، ازجمله آثار و فواید مهم رونق تولید داخلی است.

ایشان بعد از بیان فواید رونق گرفتن تولید ملی، به پیش‌نیازهای رونق تولید داخلی نیز اشاره و خاطرنشان کردند :تولید ملی نیازمند «نیروی انسانی، سرمایه‌گذاری و ابزار کار پیشرفته» است که برخی از این موارد به‌صورت بالفعل و برخی هم به‌صورت بالقوه در کشور موجود هستند.

رهبر انقلاب اسلامی، ۳۳ میلیون نیروی جوان جویای کار را که در میان آن‌ها، متخصصان مهندس و دارای تحصیلات دانشگاهی هستند، نیروی انسانی مورد نیاز تولید خواندند و تأکید کردند: برخلاف آنچه گفته می‌شود که سرمایه‌ی لازم برای تولید وجود ندارد، ما سرمایه‌ی لازم را در اختیار داریم.

حضرت آیت‌الله خامنه‌ای در تبیین چگونگی وجود سرمایه‌ی لازم برای رونق گرفتن تولید داخلی، به ایجاد صندوق توسعه‌ی ملی، اشاره کردند و افزودند: این صندوق، براساس سیاست‌های کلی که چند سال قبل ابلاغ شد شکل گرفت و در سال اول تأسیس صندوق، ۲۰ درصد از درآمد نفت به این صندوق واریز شد و در سال‌های بعد نیز قرار بر این بود که هر سال، سه درصد بر این بیست درصد افزوده شود که اگر تاکنون انجام شده بود، ۳۶ درصد از درآمد نفتی به صندوق توسعه‌ی ملی واریز شده بود زیرا این صندوق بهترین راه برای رهایی از وابستگی به درآمد نفت است.

ایشان گفتند: البته در سال ۹۴، مسئولان دولتی با بیان کاهش درآمدهای نفتی، استفاده‌ی رهبری از اختیارات خود و اضافه نشدن ۳ درصد از درآمدهای سالیانه‌ی نفتی به صندوق توسعه‌ی ملی را درخواست کردند که با توجه به احساس ضرورت انجام این کار از جانب مسئولان، این اقدام صورت پذیرفت.

رهبر انقلاب اسلامی تأکید کردند: صندوق توسعه‌ی ملی و استفاده از امکانات بخش خصوصی، در واقع سرمایه‌ی لازم برای رونق گرفتن تولید هستند.

حضرت آیت‌الله خامنه‌ای به سومین پیش‌نیاز رونق گرفتن تولید یعنی ابزارِ کار پیشرفته اشاره کردند و گفتند: برخی می‌گویند ما ابزار مدرن برای رونق گرفتن تولید را نداریم اما من می‌گویم آن دانشمندان جوان ایرانی که توانستند در مدت کوتاهی، غنی‌سازی اورانیوم را از ۳٫۵ درصد به بیست درصد برسانند و کار بزرگی را انجام دهند، و همچنین موفق به اقدامات شگرف در ساخت تجهیزات دفاعی و موشکی با وجود تحریم‌های سخت بین‌المللی شدند و دشمن صهیونیست را به تعجب و تحسین واداشتند، قطعاً می‌توانند در مسیر ساخت ابزار پیشرفته برای تولید قدم بردارند.

ایشان تأکید کردند: اگر ما میدان را برای جوان‌ها باز کنیم، بسیاری از گره‌ها باز خواهند شد و تأکید چندین‌ساله و مکرر برای همکاری دانشگاه و صنعت در همین چارچوب است که البته در برخی بخش‌ها اقدامات خوبی انجام گرفته است.

رهبر انقلاب اسلامی در جمع‌بندی این بخش از سخنان خود خاطرنشان کردند: برای رونق گرفتن تولید ملی، سه پیش‌نیاز اصلی یعنی نیروی انسانی، سرمایه و ابزار پیشرفته وجود دارند اما تحقق این مهم، نیازمند الزامات و وظایفی است که هم بر عهده‌ی مردم است و هم بر عهده‌ی مسئولان اجرایی، قضایی و مقننه.

حضرت آیت‌الله خامنه‌ای قبل از بیان الزامات، یک نکته را مورد تأکید قرار دادند و گفتند: بیان این مطالب به این علت است که همه بدانند ما در زمینه‌ی مسائل و مشکلات اقتصادی بن‌بست نداریم و می‌توانیم پیش برویم.

ایشان به الزامات و وظایف مسئولان برای رونق گرفتن تولید داخلی اشاره کردند و افزودند: گماشتن مدیران کارآمد، متعهد، بانشاط،

پرانگیزه و قوی از جانب مسئولان ارشد کشور برای بخش‌های تولید یکی از این الزامات است.

رهبر انقلاب اسلامی دخالت دادن مردم در تولید با استفاده از سیاست‌های اصل ۴۴ را از دیگر الزامات برشمردند و تأکید کردند: باید همان‌گونه که در جنگ، مردم با مدیریت صحیح وارد صحنه‌ی دفاع مقدس شدند و جنگ به نفع کشور به پایان رسید، در عرصه‌ی اقتصاد و تولید نیز، میدان را برای مردم و نقش‌آفرینی آن‌ها باز کرد.

حضرت آیت‌الله خامنه‌ای «گسترش صادرات و طرف‌های صادراتی» را یکی دیگر از الزامات رونق گرفتن تولید ملی دانستند و گفتند: گزارشی که از صادرات کشور منتشر شده نشان می‌دهد، صادرات ما محدود به چند کشور است که این، برخلاف سیاست‌های اقتصاد مقاومتی است و حل این مشکل نیز نیازمند تحرک مسئولان به‌ویژه در بخش سیاست خارجی است.

ایشان، «تأمین امنیت سرمایه‌گذاری» از جانب قوه‌ی قضائیه و ضابطان این قوه و نیروهای امنیتی، و «ثبات سیاست‌ها و قوانین و حذف قوانین دست‌وپاگیر» از جانب مجلس شورای اسلامی را از دیگر الزامات رونق تولید داخل برشمردند و افزودند: در برخی سرمایه‌گذاری‌ها تبلیغات به راه می‌افتد و در صداوسیما هم مطرح می‌شود و مردم سرمایه‌های خود را به سمت آن سرمایه‌گذاری می‌برند اما بعد از مدتی مشخص می‌شود که تقلبی انجام گرفته است؛ این‌گونه موارد، کوتاهی‌هایی است که در زمینه‌ی امنیت سرمایه‌گذاری انجام می‌گیرد.

رهبر انقلاب اسلامی به الزامات و وظایف مردم برای رونق تولید داخلی نیز اشاره و خاطرنشان کردند: من همواره جانب مردم و مطالبات مردمی را گرفته‌ام اما مردم هم باید احساس مسئولیت کنند و برای تولید ملی و مصرف تولید داخلی به‌جای نشان‌های خارجی، اهمیت و ارجحیت قائل باشند.

حضرت آیت‌الله خامنه‌ای، دوری جوانان از بی‌حالی و تنبلی و به‌دنبال کار رفتن را از دیگر وظایف مردمی دانستند و افزودند: یکی دیگر از نکات مهم در وظایف مردم برای رونق تولید داخلی، اثبات حسن عمل و صحت عمل ایرانی، از طریق صادرات اجناس و کالاهای مرغوب و جلوگیری از تولید کالای نامرغوب داخلی است.

»جلوگیری از واردات بی‌رویه و قاچاق» هفتمین الزامی بود که رهبر انقلاب اسلامی در تقویت تولید ملی برشمردند و تأکید کردند: واردات کالاهایی که در داخل به اندازه‌ی کافی تولید می‌شوند، باید حرام شرعی و قانونی شناخته شود.

حضرت آیت‌الله خامنه‌ای واردات کالاهای مصرفی دارای تولید داخل همچون مواد خوراکی، پوشاک، وسایل منزل و لوازم‌التحریر را «مایه‌ی شرمندگی» در مقابل تولیدکننده و فروشندگان خارجی این کالاها خواندند و گفتند: برخی اجناس اساسی اگرچه در کشور تولید نمی‌شوند اما قابلیت تولید را دارند، بنابراین باید با رفع موانع و تولید آن‌ها، از وارداتشان به کشور جلوگیری کرد.

رهبر انقلاب اسلامی با اشاره به آمارهای بالایی که درخصوص قاچاق کالا به کشور مطرح می‌شود، برخورد قاطع و اساسی با این پدیده‌ی بسیار مخرب را در گروی مبارزه با باندهای قاچاق دانستند و افزودند: حجم عمده‌ی قاچاق از مبادی رسمی و مناطق آزاد وارد کشور می‌شود.

حضرت آیت‌الله خامنه‌ای با انتقاد از کج‌فهمی در مبارزه با قاچاق و برخورد با مغازه‌داران خُرد و یا برخی مرزنشینان که امرار معاش مختصری از طریق جابه‌جایی کالا دارند، افزودند: منظور از مبارزه با قاچاق این‌گونه موارد نیست، بلکه باید با باندهای قاچاق برخورد شود.

رهبر انقلاب همچنین در بخش دیگری از سخنان خود انتخابات ریاست جمهوری و شوراها را بسیار مهم خواندند و تأکید کردند: در نظام اسلامی، انتخابات یکی از دو رکن مردم‌سالاری دینی و باعث فخر ملت ایران در جهان است.

ایشان تلاش دشمنان برای نادیده گرفتن یا اتهام زدن به انتخابات ایران را نشانه‌ی اهمیت این موضوع دانستند و افزودند: انتخابات پدیده‌ای اقتدارآفرین ومایه‌ی عزت و آبروی بیشتر ملت ایران است.

حضرت آیت‌الله خامنه‌ای با اشاره به مجذوب شدن مردم و صاحب‌نظران کشورهای مختلف به ایده‌ی امام راحل عظیم‌الشأن یعنی مردم‌سالاری دینی یا همان جمهوری اسلامی، خاطرنشان کردند: مردم‌سالاری دینی متکی بر انتخابات است و ملت باید واقعاً در انتخابات بدرخشد.

رهبر انقلاب اسلامی، شرکت عمومی و حضور همه‌ی واجدان شرایط را در روز رأی‌گیری، خواسته‌ی اصلی و مهم خود اعلام و تأکید کردند: همه وارد شوند و انتخابات پرشوری را رقم بزنند.

ایشان با تأکید بر ضرورت عمل به مُرّ قانون در انتخابات، نتیجه‌ی رأی ملت را هرچه که باشد معتبر و قانونی خواندند و افزودند: اینجانب هیچ‌گاه در انتخابات دخالت نمی‌کنم و نمی‌گویم مردم به چه کسی رأی بدهند یا ندهند اما اگر کسانی بخواهند در مقابل رأی ملت بایستند و با ایجاد مزاحمت، رأی مردم را بشکنند، دخالت می‌کنم و در مقابل آن‌ها خواهم ایستاد.

حضرت آیت‌الله خامنه‌ای با اشاره به تلاش برخی برای شکستن نتیجه‌ی رأی مردم در انتخابات سال‌های ۷۶، ۸۴، ۸۸ و ۹۲ افزودند: به‌جز سال ۸۸ که برخی با اردوکشی در خیابان‌ها تلاش خود را برای برهم زدن نتیجه‌ی انتخابات علنی کردند، در سال‌های دیگر هم

بعضی درصدد شکستن آراء ملت بودند اما اینجانب ایستادم و تأکید کردم نتیجه‌ی انتخابات هر چه باشد، باید محقق شود.

رهبر انقلاب اسلامی با دعوت از مردم برای تشخیص و حضور در انتخابات گفتند: به توفیق الهی انتخابات اردیبهشت، پرشور و فراگیر خواهد بود و ان‌شاءالله نتیجه‌ی هر دو انتخابات، رضایت پروردگار را جلب خواهد کرد.

ایشان در پایان سخنانشان تأکید کردند: ملت ایران با برگزاری انتخاباتی خوب بار دیگر سرافراز می‌شود و به پیش می‌رود و دشمنان ملت همچون گذشته هیچ غلطی نمی‌توانند بکنند.

پیش از بیانات رهبر معظم انقلاب اسلامی، حجت‌الاسلام والمسلمین رئیسی تولیت آستان قدس رضوی در سخنانی با تبریک حلول سال ۱۳۹۶ به تشریح مأموریت‌های آستان قدس براساس منشور هفت‌گانه‌ی ابلاغی مقام معظم رهبری پرداخت.

تولیت آستان قدس رضوی فعالیت‌های فرهنگی و نشر سیره‌ی رضوی را از مهم‌ترین مأموریت‌های آستان قدس دانست و با بیان اینکه در این زمینه گام‌های مهمی برداشته شده است افزود: استفاده از همه‌ی ظرفیت‌ها برای معرفت‌افزایی و بصیرت‌آفرینی، تشکیل اردوهای فرهنگی و تربیتی و اعزام مبلّغ ازجمله‌ی این فعالیت‌ها بوده است.

حجت‌الاسلام والمسلمین رئیسی همچنین تلاش‌های صورت‌گرفته برای تسهیل سفر زیارتی مردم سراسر کشور به مشهد مقدس، توجه ویژه به نیازمندان، گره‌گشایی از مشکلات کشور در زمینه‌ی تولید و ایجاد اشتغال را از دیگر برنامه‌های آستان قدس خواند و خاطرنشان کرد: سمت‌وسوی حرکت آستان قدس باید به سوی حل مشکلات و گرفتاری‌های مستضعفان و محرومان جامعه باشد و امید است در سال ۹۶ گام‌های اساسی در زمینه‌ی اقتصاد مقاومتی برداشته شود.

(بازگشت به فهرست)

دلایل نامگذاری ۱۳ سال با موضوعات اقتصاد/۴ راهکار برای افزایش تولید و اشتغال

(خبرگزاری تسنیم ۱۲ فروردین ۹۶ شناسه خبر ۱۳۶۸۱۶۵)

کارشناس مطالعات استراتژیک اقتصادی با اشاره به ۴ راهکار برای افزایش تولید و اشتغال ، به تبیین مزایا و معایب طرح سرباز صنعت پرداخت.

به گزارش خبرنگار اقتصادی خبرگزاری تسنیم، علی کاشمری، دارای دکترای تخصصی اقتصاد مالی از دانشگاه پوترا مالزی است. عنوان رساله دکترای وی «بررسی تاثیر اندازه بانک، قدرت بازار و مالکیت بر بهره وری و عملکرد بانکهای کشورهای حاشیه خلیج فارس» است. همچنین در رساله کارشناسی ارشد خود به «بررسی تاثیر هزینه های دفاعی بر رشد اقتصادی ایران» نیز پرداخته است.

او دبیر اسبق انجمن علمی اقتصاد، مالی و حسابداری (EFA) دانشگاه های جنوب شرق آسیا و عضو انجمن بین المللی اقتصاددانان ایران (IIEA) است. وی همچنین مسلط به زبانهای انگلیسی، مالایی و عربی است. عمده فعالیتهای پژوهشی و تحقیقی کاشمری بر حوزه اقتصاد دفاعی و حوزه های پولی و بانکی متمرکز است.

وی با اشاره به نامگذاری سال ۹۶ به نام اقتصاد مقاومتی؛ تولید - اشتغال معتقد است تأکید مجدد مقام معظم رهبری به اقتصاد مقاومتی ریشه در حساسیت و اهمیت اقتصاد و عدم حل مشکلات اقتصادی دارد.

او با باور به اینکه هنوز مردم یا حتی بدنه بخش تولید کاهش تورم را حس نکرده اند تأکید دارد؛ احتیاج به حل مشکل رکود با تقویت بخش عرضه یعنی تولید کننده و بخش تقاضا یعنی نیروی کار، توامان با یکدیگر و بدون افزایش تورم است.

دیگر نظرات این فارغ التحصیل دکترای اقتصاد از مالزی را در خصوص اقتصاد مقاومتی و راهکارهای افزایش تولید و اشتغال در گفت وگو با خبرگزاری تسنیم در ادامه می خوانید:

- تأکید مجدد مقام معظم رهبری به اقتصاد مقاومتی ریشه در حساسیت و اهمیت اقتصاد و عدم حل مشکلات اقتصادی دارد
- اقتصاد مقاومتی نمونه ای منحصر به فرد است که مشابه هیچ یک از مفاهیم اقتصاد تاب‌آور، اقتصاد موازی، اقتصاد پویا و اقتصاد ریاضتی و ... نیست

تسنیم: به نظر شما چرا برای دومین سال بر اقتصاد مقاومتی تاکید شده است؟

کاشمری: تاکید بر مسائل اقتصادی در نامگذاری سال‌ها فقط مربوط به دو سال اخیر نیست، بلکه پیشتر نیز بر صرفه جویی در سال ۷۳، حفظ ثروت و منابع عمومی در سال ۷۵، پرهیز از اسراف در سال ۷۷، انضباط اقتصادی در سال ۷۴، اشتغال‌آفرینی در سال ۸۰، اصلاح الگوی مصرف در سال ۸۸، کار مضاعف در سال ۸۹، جهاد اقتصادی در سال ۹۰، تولید ملی در سال ۹۱، حماسه اقتصادی در سال ۹۲، اقتصاد و فرهنگ در سال ۹۳ تاکیدات مختلفی شده بود. این نشان‌دهنده حساسیت موضوع اقتصادی کشور طی این سال‌ها و حل نشدن

مشکلات اقتصادی است که در نهایت منجر به رهنمود مقام معظم رهبری برای پایه‌گذاری اقتصادی مقاوم در کشور به مسئولان و مردم در سال قبل گردید.

به عبارتی اقتصاد مقاومتی در هیچ جای دنیا نمونه‌ای آماده مثل یک نسخه پزشک ندارد که با تجویزش بتوان بحران‌های اقتصادی را درمان کرد، بلکه منظور از اقتصاد مقاومتی یعنی اقتصادی را در کشور پایه‌گذاری کنیم تا ضمن بهبود وضعیت فعلی، در آینده نیز تحت هر شرایط بر هم زننده تعادل اقتصادی در کشورمان از جمله تحریم، تهدید و هرگونه چانه زنی‌های رقابتی در بازارهای بین المللی، شاهد تلاطم و بحران اقتصادی نشویم و حتی به رشد اقتصادی هم ادامه دهیم.

در حال حاضر خیلی از کشورهای دنیا چنین عمل می‌کنند و برای رسیدن به چنین هدفی با توجه به ساختارشان ابزارهای محتلفی را هم طراحی کرده‌اند که می‌توان به اقتصاد تاب‌آور، اقتصاد موازی، اقتصاد پویا و اقتصاد ریاضتی و ... اشاره کرد. ولی مهم این است که به اشتباه اقتصاد مقاومتی را مشابه آنها ندانیم، بلکه اقتصاد مقاومتی نمونه‌ای منحصر به فرد است که یقین دارم در دهه‌های آینده، کتاب‌های علمی سایر کشورها به ساختار و راهکارهای آن پرداخته و نتایج و چالش‌های آن را مورد مطالعه و تحلیل قرار خواهند داد.

- احتیاج به حل مشکل رکود با تقویت بخش عرضه یعنی تولید کننده و بخش تقاضا یعنی نیروی کار، توامان با یکدیگر و بدون افزایش تورم است

تسنیم: منظور از اقتصاد مقاومتی، تولید و اشتغال چیست؟

کاشمری: سیاست‌های اقتصاد مقاومتی در سال گذشته تبیین گردید که به نظرم برای سوق به آن سمت و سو باید شاید تا یک دهه تلاش ویژه و مستمر در همه بخش‌های کشور را شاهد باشیم. یقینا بعد از سیاست‌های دولت برای کاهش نرخ تورم که به نظر می‌رسد درست‌ترین کار برای مقابله اولیه با رکود تورمی بود، احتیاج به حل مشکل رکود با تقویت بخش عرضه یعنی تولید کننده و بخش تقاضا یعنی نیروی کار، توامان با یکدیگر و بدون افزایش تورم است؛ این یعنی بخشی از همان اقتصاد مقاومتی که قادر است مشکل رکود تورمی را طی چند سال بر طرف کند.

- هنوز مردم یا حتی بدنه بخش تولید کاهش تورم را حس نکرده اند

تسنیم: تحقق این شعار چگونه ممکن است؟

کاشمری: هنوز برای تحقق این شعار زود است. باید توجه کرد که اگر چه تورم کاهش داشته ولی مردم یا حتی بدنه بخش تولید، آن را هنوز حس نمی‌کنند. اصولا تورمی که می‌توان با آن هم رضایت مردم را داشت و هم مناسب اقتصاد باشد، نرخ متوسط سالیانه حدود ۴ درصد است که تا آن راه زیادی داریم. معمولا سخت است دولت یا حاکمیتی حاضر شود محبوبیت خود را با افزایش رکود برای کاهش تورم از دست بدهد ولی به هر حال این بخشی از مسیر مقاوم‌سازی اقتصاد است که هم صبر بیش از پیش مردم را می‌طلبد و هم اجتناب دولت از سیاست‌های تورم زا تا رسیدن به نرخ تورم مطلوب که امیدوارم در سال جاری حرکت شتاب زده‌ای را از طرف دولت برای تحریک تقاضا یا حمایت نادرست از بخش تولید را شاهد نباشیم.

وقتی تورم به حد مناسب برسد، دولت باید همزمان در هر دوی عرضه و تقاضا تحرک ایجاد کند؛ یعنی با حمایت‌های مختلف از تولیدکننده، تولید را افزایش دهد تا عرضه زیاد منجر به پایین ماندن سطح قیمت‌ها بماند و همزمان با تقویت تقاضا بتواند اقتصاد را از رکود خارج کند که یکی از راه‌های تقویت تقاضا در بلند مدت، ایجاد اشتغال است.

- مزایای و معایب طرح سرباز صنعت
- آمار سربازان صنعت نباید جزء شاغلان به شمار آید

تسنیم: به نظر شما طرح‌هایی مانند سرباز صنعت چقدر می تواند برای حل مشکل اشتغال راه گشا باشد؟

کاشمری: جدای از خود طرح، باید ببینیم که تا چه حد ساختار صنایع می‌تواند میزبان سربازها باشد. به هر حال اگر انجام خدمت در صنایع مختلف بتواند تجربیات کاری خوبی را برای نیروهای کار آینده داشته باشد خیلی خوب است. البته باید توجه کرد که شاید عواقبی هم مثل ارزان بودن این نیروها برای کارفرماها در مقابل سایر نیروها داشته باشد و منجر به بیکاری عده‌ای دیگر یا عدم ایجاد اشتغال بهتر برای نیروی متخصص یا حتی کاهش کیفی تولید در بعضی موارد شود که نیازمند طرح کامل‌تر با جزئیات بیشتری است. همچنین معتقدم که آمار این افراد نباید جزء شاغلان نیز به شمار رود.

تسنیم: با وجود محدودیت اشتغال، چرا سن بازنشستگی افراد شاغل افزایش یافته است؟

کاشمری: این گروه سنی با توجه به مهارت و تجربه‌ای که طی سال‌ها کسب می‌کنند، می توانستند بعد از بازنشستگی به عنوان مشاور وارد بخش‌های دیگری مثلا سایر بنگاه‌های خصوصی شوند که شاید بتوان با افزایش این سقف از تجربه آنها در بعضی قسمت‌ها برای تربیت نیروهای کم سابقه‌تر استفاده کرد؛ اگرچه تمام بخش‌ها و افراد چنین قابلیتی را ندارند. از طرفی نمی‌شود انتظار داشت که با جایگزینی نیروهای جدید به جای آنها، بتوان اشتغال را حتی آماری هم افزایش داد چون در چنین شرایطی فقط افراد جای شغلیشان عوض می‌شود و نه اینکه اشتغال جدیدی ایجاد شود. بلکه لازم است تلاش اصلی برای

کمک به بخش خصوصی در جهت خلق کار، تولید جدید و اشتغال‌زایی در این بخش باشد.

- ۴ راهکار کمک به تولید و اشتغال

تسنیم: چگونه می‌توان به تولید و اشتغال کمک کرد، توصیه شما در این خصوص چیست؟

اول اینکه کماکان رویه کاهش بیشتر تورم ادامه یابد و دولت هیچ سیاستی که منجر به توقف این روند باشد را انجام ندهد.

دوم، برای افزایش تولید، دولت در نظارت و کمک به بهبود کیفیت و شناسایی بنگاه‌های مناسب برای حمایت در بخش عرضه، تاکید و برنامه داشته باشد.

سوم برای ایجاد اشتغال، دولت با کمک بخش خصوصی در تمامی بخش‌های کشور به تدوین برنامه‌ریزی زمانبندی شده بپردازد.

و نهایتا بعد از شناسایی نقاط ضعف و قوت در بخش عرضه، برای حمایت و ورود برنامه‌ریزی شده نقدینگی به این بخش وارد فازهای عملیاتی گردد.

گفت و گو از: مریم سلیمی (بازگشت به فهرست)

سرمایه گذاری

شرکت سوئدی واسطه سرمایه گذاری در بورس تهران از طریق پول دیجیتال شد

(خبرگزاری تسنیم ۱۵ فروردین ۹۶ شناسه خبر ۱۳۶۳۸۵۹)

شرکت سرمایه گذاری «بریو نیو ورلد»، که یک شرکت جدید ثبت شده در سوئد است، سپرده هایی را به بیت کوین قبول می کند و آنها را برای سرمایه گذاری در بازار بورس تهران به ریال ایران تبدیل می نماید.

به گزارش خبرگزاری تسنیم به نقل از پایگاه خبری فایننس مگنتس، شرکت سرمایه گذاری «بریو نیو ورلد»، که یک شرکت جدید ثبت شده در سوئد است، سپرده هایی را به بیت کوین قبول می کند و آنها را برای سرمایه گذاری در بازار بورس تهران به ریال ایران تبدیل می نماید. این شرکت سرمایه گذاری این کار را از سوی سهامداران اروپایی اش انجام می دهد و در عین حال به دنبال یافتن سرمایه گذاران علاقمند جدید در بین استفاده کنندگان از بیت کوین در ایران و اروپاست.

اداره کنندگان اصلی این شرکت دو متخصص در زمینه امور مالی و فن آوری هستند که دارای تجاربی در بازارهای اروپا و خاورمیانه می باشند. شرکت «بریو نیو ورلد» اولین شرکت به ثبت رسیده در سوئد است که بدون ایجاد یک حساب بانکی تشکیل شده و همه تامین سرمایه اولیه خود را نیز از طریق بیت کوین انجام داده است. بانک های سوئدی به دلیل ترس از تحریم های همچنان پابرجای دولت آمریکا علیه ایران حاضر نیستند، مبادلات مالی مربوط به سرمایه گذاری های این شرکت در بازار ایران را تسهیل کنند.

میشائیل یوهانسون، یکی از پایه گذاران این شرکت در این باره گفت: «با لغو تحریم ها علیه ایران در اوایل سال ۲۰۱۶ ما به این فکر افتادیم. اما به دلیل تحریم های مالی دولت آمریکا که همچنان پابرجاست، هیچ بانک سوئدی ای نمی خواهد به ما کمک کند. این در حالی است که اینجا در سوئد یا در اتحادیه اروپا ما هیچ تحریمی علیه ایران نداریم که مانع ما باشد.

وی افزود: «اما ما به جای اینکه تسلیم شویم، سیستم بانکی سوئد را دور زده ایم و جذب سرمایه را از طریق بیت کوین (پول دیجیتالی) انجام می دهیم. اکنون ما هیچ حساب بانکی ای در سوئد نداریم (اما دارای یک حساب بانکی در ایران برای سرمایه گذاری ها در بازار بورس هستیم.

وی در ادامه گفت: «هیچ تحریمی در سوئد یا اتحادیه اروپا وجود ندارد که مانع از سرمایه گذاری های سوئدی- ایرانی شود. بنابراین ما هیچ قانونی را نقض نمی کنیم. ما کاملا دستورالعمل های مقابله با پولشویی را که توسط نهادهای سوئدی و اروپایی توصیه شده رعایت می کنیم. به دلیل تحریم های فعلی دولت آمریکا، این شرکت تا آینده نامعلومی هیچ گونه فعالیتی در امریکا نخواهد داشت و سرمایه گذاران آمریکایی را نیز نخواهد پذیرفت. (بازگشت به فهرست)

بیمه های اروپایی هنوز پوششی برای فاینانس پروژه هی ایران ندارند

(خبرگزاری تسنیم ۶ فروردین ۹۶ شناسه خبر ۱۳۶۴۴۰۷)

معاون وزیر صنعت با بیان اینکه بسیاری از بیمه های اروپایی هنوز پوششی برای فاینانس پروژه های ایران ندارند،گفت: مشکل بیمه ساچه با ایران در مورد اعتبارات تعریف شده در گذشته هنوز برطرف نشده است.

به گزارش خبرگزاری تسنیم، مهدی کرباسیان با اعلام اینکه در پسا برجام امکان خریداری فناوری برای طرح های معدنی را پیدا کردیم، اظهارداشت: پیش از این ، محدودیت‌های بین المللی اجازه این کار را نمی داد البته پس از برجام تا امروز به رغم گشایش هایی که در بخش بانکی صورت گرفته است ولی هنوز برخی از محدودیت‌های بانکی برطرف نشده و حتی خطوط اعتباری نیز فعال نیست.

وی با اشاره به اینکه مجبوریم پول‌های خودمان را از کانال هایی محدود وارد کشور کنیم، افزود: در کنار این مشکلات بعد از برجام توانستیم در جذب سرمایه گذاران خارجی به موفقیت های خوبی دست پیدا کنیم.از جمله آنها می‌توان به این تفاهم نامه های منعقد شده با شرکت نالکوی هند، تفاهم نامه با شرکت دانیلی ایتالیا در خصوص ایجاد شرکت مشترک و همکاری با فرانسوی ها ، چینی ها و ژاپنی ها تفاهم نامه اشاره کرد.

معاون وزیر صنعت به زمان بر بودن سرمایه گذاری در بخش معدن اشاره کرد وگفت: تنها مذاکرات فاینانس شرکت های خارجی با بانک هایشان ممکن است چند سال طول بکشد. مشکل بیمه ساچه با ایران در مورد اعتبارات تعریف شده در گذشته هنوز برطرف نشده است. بسیاری از بیمه های اروپایی هنوز پوششی برای فاینانس پروژه های ایران ندارند که باید اجرایی شوند. یکسری زیرساخت هایی برای تامین مالی و سرمایه گذاری نیاز است. دولت در حال پیگیری است و فکر می کنیم طی چند ماه آینده مشکل ساچه رفع شود و خطوط اعتباری به طور واقعی همچون گذشته راه بیفتد که درنتیجه می توانیم بخش بیشتری از پروژه ها را به فاینانس بین المللی وصل کنیم. (بازگشت به فهرست)

۹ میلیارد دلار سرمایه گذاری خارجی در کشور مصوب شد

(خبرگزاری تسنیم ۱۴ فروردین ۹۶ شناسه خبر ۱۳۶۸۸۱۲)

مدیرکل دفتر سرمایه گذاری خارجی گفت: در سال ۱۳۹۵ بیش از ۹ میلیارد دلار توسط هیئت سرمایه گذاری برای سرمایه گذاری خارجی در کشور مصوب شده است.

به گزارش خبرگزاری تسنیم به نقل از شادا، احمد جمالی ادامه داد: بعد از برجام بیش از ۱۳ میلیارد دلار سرمایه گذاری خارجی مصوب در استان ها داشته‌ایم که هیئت سرمایه گذاری خارجی تصویب کرده است.

مدیرکل دفتر سرمایه گذاری خارجی وزارت اقتصاد یکی از اهداف دولت تدبیر و امید را تمرکز زدایی و توسعه پایدار دانست و افزود: طی ۱۱ ماه گذشته ۵۲۰۰ فرصت سرمایه گذاری خارجی در تمامی استان ها شناسایی شده که در این بین ۸۲۵ فرصت نهایی را به سرمایه گذاران خارجی معرفی کرده ایم.

جمالی با بیان اینکه در گذشته سه یا چهار استان کشور در زمینه سرمایه‌گذاری خارجی مدنظر بود، تصریح کرد: خوشبختانه بعد از برجام این نگاه نیز تغییر کرد و هم اکنون سرمایه‌گذاری خارجی در ۲۸ استان کشور در حال انجام است و این امر بیانگر ظرفیت های بالای سراسر ایران است.

وی اظهار کرد: سرمایه گذاری خارجی فرصت مناسبی را برای صنعت توریست برای صنعت توریست و گردشگری، کشاورزی، انرژی های نو، بویژه انرژی خورشیدی و بادی و ... فراهم می کند.

وی با بیان اینکه سرمایه‌گذاری خارجی یکی از بندهای اصلی اقتصاد مقاومتی است اظهار داشت: تاکنون سرمایه‌گذاری‌های زیادی مانند پول، ماشین آلات و تجهیزات وارد کشور شده است.

مدیرکل دفتر سرمایه‌گذاری وزارت امور اقتصاد و دارایی با بیان اینکه سرمایه‌گذاری خارجی نسبت به هدف گذاری در حوزه اقتصاد مقاومتی رقم بالاتری دارد گفت: سرمایه‌گذاری خارجی برای توسعه کشور بسیار با اهمیت است.

احمد جمالی افزود: امسال پروژه ۷۷ میلیارد دلاری که برای جذب سرمایه گذار خارجی تعریف شده بود خوشبختانه محقق شده است و برای نقل و انتقال پول سرمایه‌گذاری خارجی در کشور تاکنون مشکلی نداشتیم.

مدیرکل دفتر سرمایه گذاری وزارت امرو اقتصاد دارایی گفت: بسیاری از طرح‌های سرمایه‌گذاران در فرایند ساخت و ساز بوده و در آینده‌ای نزدیک به بار می‌نشینند.

به گفته وی برجام فصل تازه ای را در اقتصاد کشور رقم زد چرا که شاهد ورود سیل آسای کشورهای مختلف برای سرمایه گذاری در ایران بوده ایم. (بازگشت به فهرست)

جذب یک میلیارد دلار سرمایه خارجی پس از برجام / دو دغدغه سرمایه گذار باید برطرف شود

(خبرگزاری فارس ۱۶ فروردین ۹۶)

مدیرکل سرمایه‌گذاری خارجی سازمان سرمایه‌گذاری خارجی و کمک‌های فنی و اقتصادی از جذب یک میلیارد دلار سرمایه خارجی پس از برجام تاکنون خبر داد.

احمد جمالی در گفت‌وگو با خبرنگار اقتصادی خبرگزاری فارس، با اشاره به رقم مصوب سرمایه‌گذاری خارجی پس از برجام تا کنون اظهار داشت: در این مدت ۱۳ میلیارد دلار سرمایه‌گذاری خارجی مستقیم مصوب شده و این رقم برای سال ۹۵ تا کنون نیز ۱۰ میلیارد و ۳۶۳ میلیون دلار بوده است .

مدیرکل سرمایه‌گذاری خارجی سازمان سرمایه‌گذاری خارجی و کمک‌های فنی و اقتصادی با بیان اینکه بالاترین رقم مصوب طرح‌ها مربوط به بخش نیرو (آب، برق و گاز) است، تصریح کرد: بیش از ۵۰ طرح با رقم بالغ بر ۴ میلیارد دلار در این بخش وجود داشته که بالاترین بخش محسوب می‌شود، همچنین بخش کشاورزی و معدن پایین‌ترین رقم مصوب را به ترتیب با ۴۰۰ میلیون دلار و ۱۷ میلیون دلار به خود اختصاص دادند.

به گفته این مقام مسئول به استثناء سرمایه‌گذاری بخش نفت و گاز استان‌های اصفهان، تهران، خراسان شمالی، آذربایجان غربی و شرقی و خوزستان به ترتیب بالاترین میزان طرح مصوب سرمایه‌گذاری را داشته‌اند. این در حالی است که سرمایه‌های وارد شده در بخش نفت و گاز، مناطق آزاد و ویژه تجاری و بازار سرمایه در این آمارها وجود ندارد.

جمالی با تأکید بر اینکه روند ورود سرمایه خارجی به کشور از اواسط پاییز سال گذشته شروع شده است، عنوان کرد: منابع طرح‌های مصوب در حال ورود به کشور بوده و با توجه به مجوزهای لازم از جمله ثبت شرکت، خرید زمین، مجوزهای ایجاد کسب و کار و همچنین انتقال تکنولوژی و ماشین‌آلات و تامین وجوه از طریق وام در حال انجام است.

این مقام مسئول، سرمایه‌گذاران کشورهای خارجی را که تا کنون در حوزه سرمایه‌گذاری به کشور وارد شده‌اند را شامل آلمان، چین، اسپانیا، ترکیه، فرانسه، امارات و انگلیس دانست و یادآور شد: بیشترین طرح‌های مصوب توسط هیأت سرمایه‌گذاری خارجی در حوزه انرژی‌های نو و تجدیدپذیر مانند خورشیدی و بادی بوده است .

مدیرکل سرمایه‌گذاری خارجی سازمان سرمایه‌گذاری خارجی و کمک‌های فنی و اقتصادی با بیان اینکه تا کنون بیش از یک میلیارد دلار از رقم مصوب ذکر شده جذب شده است، خاطر نشان کرد: ورود تجهیزات و ماشین‌آلات، انتقال تکنولوژی و دانش فنی و تولید محصول در کشور اولویت جذب سرمایه‌گذاری خارجی است که در کنار دیگر رویکردها دنبال می‌شود.

جمالی با اشاره به مذاکرات هیأت‌ها و شرکت‌های خارجی سرمایه‌گذار در ایران اظهار داشت: خوشبختانه آنچه احساس می‌شود، این است که این شرکت‌ها از فضای عمومی کشور نگرانی نداشته و آنچه تحت عنوان ایران‌هراسی در عرصه بین‌المللی مطرح می‌شود، نسبت به سرمایه‌گذاری وجود ندارد. عمده دغدغه سرمایه‌گذاری مربوط به مسائل داخلی کشور است .

مدیرکل سرمایه‌گذاری خارجی سازمان سرمایه‌گذاری خارجی و کمک‌های فنی و اقتصادی ادامه داد: برای مثال یک شرکت خارجی بیش از یکسال است که نتوانسته مجوز از محیط زیست برای طرح فولادی در سواحل مکران با اعتباری بالغ بر ۲۸۳ میلیون دلار اخذ کند.

وی با اشاره به ضرورت و اهمیت شفاف‌سازی و سهولت مجوزهای کسب و کار برای سرمایه‌گذاران خارجی تصریح کرد: یکی از مشکلات این بخش همچنان به مجوزها و ایجاد استقرار کسب و کار باز می‌گردد، بنابر این اهمیت دارد که بتوان در حداکثر ظرفیت و حداقل زمان امکانات و بسترهای لازم را فراهم کرد .

جمالی از دیگر مشکلات سرمایه‌گذار خارجی را که باز هم به مسائل داخلی باز می‌گردد، متوجه آمایش سرزمین دانست و یادآور شد: تا کنون آمایشی که بر مبنای مزیت‌های منطقه در شقوق مختلف آن وجود نداشته و زمانی که سرمایه‌گذار درخواست مکان برای ایجاد یک نیروگاه یا پالایشگاه را دارد، نمی‌توانیم مکان‌یابی درستی طبق آمایش سرزمین ارائه کنیم.

این مقام مسئول تأکید کرد: یکی از وظایف اصلی سازمان برنامه و بودجه کشور تهیه و تدوین طرح آمایش سرزمین بوده که باید در این موضوع جدیت بیشتری اعمال شود .

مدیرکل سرمایه‌گذاری خارجی سازمان سرمایه‌گذاری خارجی و کمک‌های فنی و اقتصادی با اشاره به اهمیت سرمایه‌گذاری در برنامه ششم گفت: در برنامه پنجم برای سرمایه‌گذاری در رشد و توسعه کشور نقشی دیده نشده بود، اما در برنامه ششم بخش عمده سرمایه‌گذاری‌ها متکی به تأمین منابع مالی خارجی شده است، بنابر این طبق قانون برنامه باید ۲۵,۳ درصد از منابع لازم در طول برنامه از طریق سرمایه‌گذاری معادل ۱۵۷ هزار میلیارد تومان محقق شود .

وی به یکی دیگر محورهای مهم برنامه ششم توسعه در بعد سرمایه‌گذاری اشاره کرد و یادآور شد: موضوع انتقال دانش و تکنولوژی از دیگر مباحثی است که در بخش‌های غیر از اقتصاد مانند آموزش عالی،ابعاد اجتماعی و فراهم کردن زیرساخت‌ها به آن تأکید شده است. (بازگشت به فهرست)

شرکت تجهیزات پزشکی کره ای در ایران سرمایه گذاری می کند

(خبرگزاری مهر ۲۱ فروردین ۹۶ شناسه خبر ۱۳۷۵۷۲۵)

شرکت دنتیوم کره جنوبی اعلام کرد، ۹۶ درصد از سهام شرکت تجهیزات پزشکی دنتیوم بی ام اس ایران را به ارزش ۱,۳۶ میلیارد وون خریداری می کند.

به گزارش خبرگزاری تسنیم به نقل از رویترز، شرکت دنتیوم کره جنوبی اعلام کرد، ۹۶ درصد از سهام شرکت تجهیزات پزشکی دنتیوم بی ام اس ایران را به ارزش ۱,۳۶۶ میلیارد وون خریداری می کند.

شرکت دنتیوم که در سال ۲۰۰۰ در کره تاسیس شده، تولید کننده محصولات با تکنولوژی بالا در زمینه ایمپلنت دندان پزشکی است و خدمات مرتبط در این زمینه را به کشورهای مختلف جهان عرضه می کند. (بازگشت به فهرست)

فقط ۱۲ درصد از سرمایه گذاری خارجی مصوب پس از برجام عملیاتی شد

(خبرگزاری فارس ۲۷ فروردین ۹۶)

رئیس کمیسیون سرمایه‌گذاری اتاق بازرگانی ایران با بیان اینکه ۱۱ میلیارد و ۸۰۰ میلیون دلار سرمایه‌گذاری خارجی پس از برجام تا پایان سال ۹۵ مصوب شده است، گفت: از این رقم فقط ۱,۵ میلیارد دلار عملیاتی شده است.

فریال مستوفی در گفت‌وگو با خبرنگار بازرگانی خبرگزاری فارس در مورد جذب سرمایه‌گذاری خارجی در سال گذشته گفت: میزان سرمایه‌گذاری خارجی مصوب جذب شده، بعد از برجام تا پایان سال گذشته 11 میلیارد و ۸۰۰ میلیون دلار بوده است .

رئیس کمیسیون سرمایه‌گذاری اتاق بازرگانی ایران با بیان اینکه از این میزان سرمایه‌گذاری حدود ۱,۵ میلیارد دلار عملیاتی شده است، گفت: عملیاتی شدن بقیه سرمایه‌گذاری‌های خارجی جذب شده در سال ۹۵ زمان‌بر است و نباید از عملیاتی شدن آن ناامید شد.

وی افزود: مجوز سرمایه‌گذاری خارجی توسط سازمان سرمایه‌گذاری و کمک‌های فنی و اقتصادی ایران صادر می‌شود و مدت زمان هر مجوز ۶ ماه است که باید ظرف مدت مذکور اقدامات لازم در راستای عملیاتی شدن آن انجام شود .

مستوفی با بیان اینکه درخواست برای سرمایه‌گذاری در بخش‌های مختلف از جمله انرژی تجدیدپذیر بوده است، گفت: این درخواست‌ها توسط کشورهای مختلف از جمله آلمان، ترکیه، افغانستان، ایتالیا و ... بوده است .

رئیس کمیسیون سرمایه‌گذاری اتاق بازرگانی ایران با بیان اینکه کشور ایران یک درصد جمعیت دنیا و ۷ درصد منابع طبیعی دنیا را در اختیار دارد، بیان داشت: بنابراین با توجه به امکانات و پتانسیل های ایران، انتظار ما از جذب سرمایه‌گذاری خارجی بیشتر از این ارقام است، اما برای جذب سرمایه‌گذاری بیشتر باید بسترهای لازم فراهم شود .

وی گفت: با رفع برخی از محدودیت‌های بین‌المللی از جمله بخش‌هایی از تحریم‌ها سرمایه‌گذاری خارجی از حدود ۲ و نیم میلیارد دلار در سال‌های گذشته به حدود ۱۲ میلیارد دلار در سال ۹۵ رسید، اما باز هم ظرفیت زیادی برای جذب سرمایه‌گذاری خارجی وجود دارد .

مستوفی با بیان اینکه برای جذب سرمایه‌گذاری خارجی باید امنیت سرمایه‌گذار بیشتر، بروکراسی اداری کمتر و وضعیت کسب و کار رونق یابد، بیان داشت: برچیده شدن مسئله فساد اقتصادی هم یکی از راه‌های رونق سرمایه‌گذاری خارجی است .

رئیس کمیسیون سرمایه‌گذاری اتاق بازرگانی ایران با اشاره به ارز چند نرخی در کشور، گفت: یکی از معضلات سرمایه‌گذاری خارجی در کشور ارز چند نرخی است که این موضوع باید حل شود .

وی با بیان اینکه امضاء برجام برخی مشکلات و محدودیت‌های بین‌المللی را حل کرد، بیان داشت: اما موضوع اصلی یعنی مشکل برقراری روابط بانکی هنوز به طور کامل حل نشده و ما نتوانسته‌ایم ارتباطات بانکی را با سایر کشورها به صورت ۱۰۰ درصد برقرار کنیم .

مستوفی با بیان اینکه بانک‌های کشور از استانداردهای بین‌المللی برخوردار نیستند، گفت: کفایت سرمایه بانک‌های ایرانی در مقایسه با کفایت سرمایه بانک‌های بین‌المللی بسیار پایین است و این دو موضوع نیازمند استانداردسازی و تطابق با بانک‌های بین‌المللی است.

(بازگشت به فهرست)

۲ ترلیون دلار سرمایه ایرانی های خارج از کشور / امنیت سرمایه گذاری نداریم

(خبرگزاری فارس ۲۹ اسفند ۹۶)

رئیس کمیسیون سرمایه‌گذاری اتاق تهران با انتقاد از عدم امنیت سرمایه‌گذاری در کشور گفت: ۲ تریلیون دلار سرمایه ایرانی‌های خارج از کشور است که به دلیل عدم امنیت حاضر نیستند، آن را به ایران منتقل کنند.

به گزارش خبرنگار بازرگانی خبرگزاری فارس، فریال مستوفی امروز در بیست و پنجمین جلسه هیأت نمایندگان اتاق بازرگانی تهران با اشاره به اینکه قوانین سرمایه‌گذاری در کشور ما خوب است، گفت: برای جلب سرمایه‌گذاری خارجی در کشور باید امنیت ایجاد شود.

رئیس کمیسیون سرمایه‌گذاری با بیان اینکه سرمایه‌گذار خارجی علاقه‌ای ندارد با بخش دولتی فعالیت داشته باشد، گفت: در راستای جذب سرمایه‌گذار خارجی باید بخش خصوصی تقویت شود .

وی با بیان اینکه بخش خصوصی داخلی ما امنیت ندارد، اظهار داشت: به تبع، سرمایه‌گذار خارجی هم با چنین شرایطی جذب نمی‌شود .

وی همچنین بیان داشت: مشوق‌های ما معمولاً روی کاغذ انجام می‌شود و در حقیقت مشوقی در جذب سرمایه‌گذار نداریم .

وی با اشاره به اینکه براساس آمار بیان می‌شود که ۱۱ میلیارد و ۸۰۰ میلیون دلار جذب سرمایه‌گذاری در سال ۹۵ صورت گرفته است، گفت: واقعیت این است که از این رقم فقط یک و نیم میلیارد دلار عملیاتی شده است.

مستوفی بیان داشت: آیا درست است که در حال دادن ارقام غلط باشیم، یکبار و برای همیشه باید اقتصاد به دست بخش خصوصی داده شود .

وی با اشاره به دولت چین در جذب سرمایه‌گذار خارجی و ایجاد امنیت برای سرمایه‌گذار گفت: وقتی چنین اتفاقی در چین افتاد، سالانه ۱۰۰ میلیارد دلار جذب سرمایه‌گذار خارجی در این کشور صورت گرفت.

رئیس کمیسیون سرمایه‌گذاری اتاق بازرگانی تهران با تأکید بر اینکه باید امنیت برای سرمایه‌گذار فراهم شود، گفت: ایرانی‌های خارج از کشور بیش از ۲ تریلیون دلار سرمایه در خارج از ایران دارند، ولی به دلیل اینکه امنیت سرمایه‌گذاری در کشور ندارند، سرمایه‌های خود را به ایران نمی‌آورند. پس لازم است دولت امنیت سرمایه‌گذار را فراهم کند .

فرهاد فزونی دیگر عضو هیأت نمایندگان اتاق تهران در این جلسه با اشاره به اینکه **اقتصاد ما دچار بیماری هلندی شده است**، گفت: من امیدوارم مسائل سیاسی و دست زدن برای رشد اقتصادی که ۶۵ درصد آن به صنعت نفت وابسته است، باعث شود چشمانمان را بر این بیماری ببندیم .

در ادامه، شریف‌نسب عضو دیگر هیأت نمایندگان اتاق تهران بیان داشت: علت خروج سرمایه‌گذاران خارجی از کشور باید آسیب‌شناسی شود، چرا که شاهد خروج برخی سرمایه‌گذاران از جمله تایلندی‌ها از پتروشیمی مهر بوده‌ایم .

علی سنگینیان عضو هیأت نمایندگان اتاق تهران هم بیان داشت: تا وقتی نهادهای مالی خارجی در کشور وجود نداشته باشد، نباید از جذب سرمایه‌گذار خارجی صحبت کنیم .

وی افزود: یکی از مشکلات ما این است که هیچ مدیر خارجی در هیچ بخشی از صنعت استفاده نمی‌کنیم، در حالی که باید این مسئله تغییر کند . (بازگشت به فهرست)

بازرگانی

صادرات کالاهای روسی به ایران ۲۷۰ درصد رشد کرد

(خبرگزاری تسنیم ۷ فروردین ۹۶ شناسه خبر ۱۳۶۴۹۸۴)

صادرات روسیه به ایران در ماه ژانویه امسال ۲۷۰ درصد رشد داشته در حالی که صادرات ایران به روسیه تنها ۶,۳ درصد افزایش یافته است.

به گزارش خبرگزاری تسنیم به نقل از اسپوتنیک، صادرات روسیه به ایران در ماه ژانویه امسال ۲۷۰ درصد رشد داشته در حالی که صادرات ایران به روسیه تنها ۶,۳۳ درصد افزایش یافته است.

وزارت توسعه اقتصادی روسیه اعلام کرد، حجم مبادلات تجاری ایران و روسیه در ژانویه ۲۰۱۷ در مقایسه با مدت مشابه سال قبل تقریبا دو برابر شده و از مرز ۱۵۵ میلیون دلار عبور کرده است.

بر اساس این گزارش: «مبادلات تجاری بین ایران و روسیه در ژانویه ۲۰۱۷ با رشدی ۹۸ درصدی نسبت به ژانویه ۲۰۱۶ مواجه بوده و به ۱۵۵,۱ میلیون دلار رسیده است».

این گزارش حاکی است، صادرات روسیه به ایران ۲,۷ برابر شده و به ۱۱۷,۷ میلیون دلار رسیده، در حالی که صادرات ایران به روسیه تنها ۶,۳ درصد رشد داشته و به ۳۷,۳ میلیون دلار رسیده است.

بر این اساس، صادرات ماشین آلات روسی به ایران در بازه زمانی ذکر شده، ۷,۱ برابر شده و صادرات کالاهای نوآورانه به ایران نیز رشدی ۷۹,۲ درصدی را شاهد بوده است.

در اوایل ماه مارس، مهدی سنائی، سفیر ایران در روسیه ابراز امیداوری کرده بود که حجم مبادلات تجاری بین دو کشور در طی ۲ تا۳ سال آینده از ۲,۱۸ میلیارد دلار سال ۲۰۱۶ به ۱۰ میلیارد دلار برسد.

(بازگشت به فهرست)

تجارت ۱۳,۷ میلیارد یورویی ایران و اروپا در سال ۲۰۱۶

(خبرگزاری تسنیم ۱۳ فروردین ۹۶ شناسه خبر ۱۳۶۸۲۱۶)

مبادلات تجاری ایران و اتحادیه اروپا در سال ۲۰۱۶ با رشد ۷۸ درصدی نسبت به سال قبل از آن به ۱۳,۷۴۴ میلیارد یورو رسید.

به گزارش خبرنگار اقتصادی خبرگزاری تسنیم، جدیدترین آمار منتشر شده از سوی یورواستات نشان می دهد مبادلات تجاری ایران و ۲۸ عضو اتحادیه اروپا در سال ۲۰۱۶ با رشد ۷۸ درصدی نسبت به سال قبل از آن مواجه شده است.

مبادلات تجاری ایران و اتحادیه اروپا که در سال ۲۰۱۵ بالغ بر ۷,۶۸۹ میلیارد یورو بوده در سال ۲۰۱۶ به ۱۳,۷۴۴ میلیارد یورو افزایش یافته است.

بر اساس این گزارش واردات اتحادیه اروپا از ایران در سال ۲۰۱۶ با رشد ۴,۵ برابری نسبت به سال قبل از آن مواجه شده و به ۴,۴۹۶ میلیارد یورو رسیده است. اتحادیه اروپا در سال قبل از آن ۱,۲۳۵ میلیارد یورو کالا از ایران وارد کرده بود. رفع تحریم نفتی ایران و ازسرگیری خرید نفت از ایران علت اصلی رشد واردات اتحادیه اروپا از ایران در سال ۲۰۱۶ بوده است.

فرانسه بزرگترین واردکننده کالا از ایران در سال ۲۰۱۶ بوده به طوری که واردات این کشور از ایران در این سال با رشد ۲ برابری نسبت به سال قبل از آن به ۱,۳۵ میلیارد یورو رسیده است. ایتالیا با واردات ۱,۰۴۹ میلیارد یورویی و اسپانیا با ۸۷۰ میلیون یورو به ترتیب در رتبه های دوم و سوم از این نظر قرار داشته اند.

صادرات اتحادیه اروپا به ایران در سال ۲۰۱۶ نیز رشد ۲۸ درصدی داشته و به ۸,۲۴۸ میلیارد یورو رسیده است. اتحادیه اروپا در سال پیش از آن ۶,۴۵۴ میلیارد یورو کالا به ایران صادر کرده بود.

آلمان بزرگترین صادرکننده به ایران در سال ۲۰۱۶ بوده است و صادرات این کشور به ایران در این سال با رشد ۲۶ درصدی مواجه شده و به ۲,۵۹۹ میلیارد یورو رسیده است. ایتالیا با صادرات ۱,۵۴۱ میلیارد یورویی و هلند با صادرات ۷۱۲ میلیون یورویی نیز به ترتیب دومین و سومین صادرکننده کالا به ایران در سال ۲۰۱۶ در میان اعضای اتحادیه اروپا شناخته شده اند. (بازگشت به فهرست)

رشد ۲۵ درصدی واردات ایران از چین در ۲ ماه نخست ۲۰۱۷

(خبرگزاری تسنیم ۱۴ فروردین ۹۶ شناسه خبر ۱۳۶۸۶۶۸)

صادرات چین به ایران در دو ماهه نخست سال جاری میلادی ۲۵ درصد رشد کرد و به ۲,۸ میلیارد دلار رسید.

به گزارش خبرنگار اقتصادی خبرگزاری تسنیم، جدیدترین آمار منتشر شده از سوی گمرک چین نشان می دهد مبادلات تجاری این کشور با ایران در ۲ ماهه نخست سال جاری میلادی رشد ۵۲ درصدی داشته و به ۵,۷۶ میلیارد دلار رسیده است. در ماه های ژانویه و فوریه سال میلادی گذشته ارزش تجارت ایران و چین ۳,۸ میلیارد دلار اعلام شده بود.

بر اساس این گزارش در حالی که طی سال ۲۰۱۶ تراز تجاری ایران با چین منفی شده بود در دو ماهه نخست ۲۰۱۷ مجددا واردات این کشور از ایران از صادرات کالاهای چینی به کشورمان پیشی گرفته است.

چین در ماه های ژانویه و فوریه امسال ۲,۹۶ میلیارد دلار کالا از ایران وارد کرده که این رقم نسبت به مدت مشابه سال قبل رشد قابل توجه ۸۹ درصدی داشته است. واردات چین از ایران در مدت مشابه سال قبل ۱,۵۷ میلیارد دلار اعلام شده بود.

صادرات چین به ایران در دو ماهه نخست امسال نیز ۲۵ درصد رشد داشته و به ۲,۸ میلیارد دلار رسیده است. در مدت مشابه سال قبل ۲,۲۳ میلیارد دلار کالای چینی به کشور واردات شده بود. (بازگشت به فهرست)

واردات کالای مشابه داخلی تحت رویه ته لنجی ممنوع شد

(خبرگزاری تسنیم ۱۵ فروردین ۹۶ شناسه خبر ۱۳۶۹۶۰۷)

وزیر کشور در نامه‌ای به استانداران، واردات کالای مشابه داخلی تحت رویه ته لنجی(ملوانی) را ممنوع اعلام کرد.

به گزارش خبرنگار اقتصادی باشگاه خبرنگاران پویا، در حالی که روز گذشته سخنگوی ستاد مبارزه با قاچاق کالا و ارز از سهم حدودا ۵۰ درصدی کوله بران و رویه‌های ته لنجی و ملوانی در قاچاق ۱۳ میلیارد دلاری سال ۹۵ خبر داده بود، وزیر کشور نیز در نامه‌ای خطاب به استانداران ورود کالاهای تولید داخل تحت رویه‌های ته لنجی (ملوانی) را ممنوع اعلام کرد.

در بخشنامه وزیر کشور آمده است، استانداران بایستی از ورود کالاهای دارای تولید داخل به ویژه پوشاک، کیف، کشف، میوه، خشکبار و ... به صورت تجمیعی یا خرد از محل رویه های ملوانی، گذر مرزی با درخواست سازمانها و یا در پوشش مصوبات کار ویژه مرز و شورای استان ممانعت به عمل آورند.

وزیر کشور در حالی در نامه خود به استاندران به ممنوعیت واردات ملوانی پنج قلم کالای تولید داخل اشاره مستقیم کرده که واردات ته لنجی برنج هندی یک رویه مرسوم در شهرهای ساحلی جنوب کشور است.

گفتنی است «کالای ته لنجی یا ملوانی، کالایی است که صاحبان لنج و خدمه مجاز به واردات آن هستند» و بر اساس آیین نامه اجرایی قانون مقررات صادرات و واردات هر ملوان سالانه می‌تواند ۶ بار کالا به میزان ۱۵۰۰ دلار با خود وارد کند.

گمرک جمهوری اسلامی ایران
معاون فنی و امور گمرکی

اقتصاد مقاومتی؛ اقدام و عمل

ناظرین / مدیران کل / مدیران محترم گمرکات اجرایی

باسلام و احترام

پیرو بخشنامه شماره ۲/۷۳/۱۴۲۸/۹۶/۱۲۶۲ مورخ ۹۵/۱/۸ و با توجه به فرمایشات مقام معظم رهبری و سیاست های راهبردی دولت محترم مبنی بر لزوم حمایت از تولید داخلی و اشتغال مولد و پایدار ،ضمن تاکید بر اجرایی نمودن مفاد نامه شماره ۴۱۳۷۳م تاریخ ۹۵/۱۱/۲۵ وزارت کشور با عنوان استانداران محترم ، دستور فرمایند از ورود کالاهای دارای تولید داخل به ویژه پوشاک ، کیف ، کفش ، میوه ، خشکبار و ...بصورت تجمیعی و یا خرد از محل رویه های ملوانی،گذرمرزی، با درخواست سازمان ها و یا در پوشش مصوبات کار ویژه مرز و شورای تامین استان ممانعت بعمل آید. ضمن اینکه ورود اقلام فوق الذکر می بایست صرفا" بر اساس مصوبات هیئت محترم وزیران و در چارچوب مقررات صادرات و واردات انجام پذیرد

فرود عسگری

در بخشنامه گمرکی بالا که بر این موضوع تاکید دارد نیز آمده است، ورود اقلام فوق الذکر صرفا بایستی بر اساس مصوبات هیئت محترم وزیران و یا در چارچوب مقررات صادرات و واردات(پرداخت حقوق و عوارض و کسب کجوزهای بهداشت و استاندارد) صورت گیرد.

گفتنی است بر اساس اعلام وزیر صنعت، حدود ۴ میلیارد دلار از قاچاق کالا تحت رویه ته لنجی صورت گرفته است. به اذعان سخنگوی ستاد مبارزه با قاچاق کالا و ارز قاچاق کالا تحت رویه‌های کوله بری و ته لنجی مجموعا۷,۴ میلیارد دلار می‌باشد.

به گزارش تسنیم، همانطور که رهبر انقلاب اشاره کردند نمی‌توان سهم واردات قاچاق از مبادی رسمی(گمرکات و مناطق آزاد) را دست کم گرفت، اما رویه ته لنجی و ملوانی به یکی از گلوگاههای قاچاق تبدیل شده است. متاسفانه در برخی استانهای جنوبی کشور نظارت قابل قبولی برای این موضوع وجود ندارد و علاوه بر عدم دریافت حقوق و عوارض برای کسب مجوزهای بهداشت و استاندارد نیز اقدامات قابل قبولی از سوی واردکنندگان صورت نمی‌گیرد.(بازگشت به فهرست)

هفت مانع داخلی که ایران ار از بازار چند میلیارد دلاری روسیه محروم کرد

(خبرگزاری فارس ۱۶ فروردین ۹۶)

با آنکه در دو سال اخیر روسیه اظهار تمایل خود برای افزایش روابط تجاری با ایران را ابراز کرده اما در عمل سهم ایران از مجموع واردات ۱۷۰ میلیارد دلاری این کشور تنها ۲۰۰ میلیون دلار است.

خبرگزاری فارس، گروه اقتصادی -فاطمه بیات، روسیه به عنوان یکی از بزرگترین تولیدکنندگان و صادرکنندگان نفت در دنیا به شمار می‌رود که سالانه با توجه به تغییر قیمت نفت بین ۵۰۰ میلیارد تا ۳۵۰ میلیارد دلار سالانه صادرات نفت دارد. به دلیل آب و هوای سردسیر روسیه، این کشور بخش بزرگی از نیاز غذایی خود را وارد می‌کند. سالانه از مجموع ۱۷۰ میلیون دلار واردات این کشور ۴۰ میلیارد دلار به واردات مواد غذایی و محصولات کشاورزی اختصاص دارد.

تا دو سال گذشته و پیش از تشدید تحریم‌های روسیه توسط اتحادیه اروپا اغلب نیازهای مصرفی این کشور از طریق اروپا تامین می‌شد، اما روسیه به یک باره در اقدامی متقابل دروازه‌های واردات خود را به کشورهای اروپایی بست و سعی کرد تا از طریق کشورهایی همچون ترکیه، برزیل، ایران و سایر کشورها نیاز خود را تامین کند.

با وجود روابط سیاسی خوب بین ایران و روسیه و تاکید روسای جمهور دو کشور ارتباط تجاری بین ایران و روسیه همچنان در حد حرف باقی مانده تا جایی که تنها این رقم به ۲۰۰ میلیون دلار در سال رسیده است.

در مقابل، کشوری مانند ترکیه بخش بزرگی از بازار محصول کشاورزی را از آن خود کرده تا جایی که در سال گذشته ۴ میلیارد دلار صادرات محصولات کشاورزی از جمله گوجه‌فرنگی و کشمش را به روسیه داشته است.

یکی از سوالاتی که ذهن اغلب فعالان اقتصادی را به خود مشغول کرده این است که چرا دسترسی به بازار روسیه همچنان برای فعالان اقتصادی ایران مقدور نیست. مسائلی همچون تعرفه بالای گمرکی برای محصولات ایرانی قیمت بالای تمام شده حمل و نقل، نبودن ارتباط مناسب بانکی بین دو کشور، بسته‌بندی نامناسب، نبود خط هوایی کارگو برای انتقال مواد غذایی فاسد شدنی از ایران به روسیه از جمله موانع تجارت بین دو کشور به شمار می‌رود.

*رقابت منفی صادرکنندگان ایرانی در بازار روسیه

یکی از فعالان اقتصادی ایران در بازار روسیه می‌گوید: «متاسفانه عدم شناخت از بازار روسیه و فعال نبودن شرکت‌های صادراتی سبب شده که نتوانیم با وجود کیفیت مرغوب برخی کالاهای ایرانی از جمله کشمش که بسیار مورد نیاز روس‌ها است، بازار روسیه را در دست بگیریم و جای خود را به کشورهایی همچون ترکیه که تنها از طریق شرکت های بزرگ صادراتی وارد بازار شده‌اند بدهیم«.

وی رقابت منفی بین صادرکنندگان ایرانی در بازار را عامل مخرب دیگری برشمرد که سبب می‌شود که خریدار بخواهد کالای ایرانی را با قیمت بسیار پایین‌تر از ارزش واقعی آن بخرد.

این موضوع البته در مورد بازار قیر در کشورهایی همچون قزاقستان و عراق نیز صدق می‌کند و بنا به گفته یحیی آل اسحاق عضو اتاق بازرگانی ایران متاسفانه تجار ایرانی به جای آنکه از یکدیگر حمایت کنند فقط برای آنکه بتوانند جنس خود را بفروشند به راحتی کالای رقیب ایرانی خود را از لحاظ کیفیت و قیمت تخریب می‌کنند که درنهایت به ضرر تراز تجاری کشورمان است.

*معضل جدی انتقال پول بین ایران و روسیه

از دو سال پیش مدام سخن از فعالیت بانک مشترک بین ایران و روسیه با عنوان میربیزینس بانک به میان آمد که به دلیل تحریم دلار برای تجارت بین ایران و روسیه از واحد ملی پول دو کشور یعنی روبل و ریال استفاده شود.

موضوعی که تا به امروز در حد حرف باقی مانده و در نهایت قدیر قیافه نایب رئیس اتاق ایران و روسیه در مورد این موضوع می‌گوید: میربیزینس بانک همان شعبه‌ای از بانک ملی ایران است که از گذشته در مسکو بر طبق مقررات روسیه فعالیت می‌کرده اما ساختار و سازوکارهای لازم برای مبادله پول بین دو کشور به دلیل نوسان قیمت ریال و روبل فراهم نشده است و اجرای آن نیز دور از انتظار به نظر می‌رسد.

همین مساله سبب شده تا تجار ایرانی برای ارسال محموله خود به روسیه همواره دچار نگرانی باشند و گفته می‌شود برگشت‌پذیری پول صادرکنندگان در برخی موارد با مشکلات جدی مواجه شده است.

*تفاهمنامه‌ها درباره تعرفه‌های گمرکی پیگیری نشد

تعرفه بالای گمرکی به عنوان مانع جدی صادرات محصولات ایرانی نکته دیگری است که از سال گذشته با امضای توافق‌نامه کریدور سبز بین گمرکات دو کشور به نظر می‌رسید که حل شده است.

نایب رئیس اتاق ایران و روسیه می‌گوید: تنها چند ماه پس از امضای این توافقنامه رئیس گمرک روسیه تغییر کرد و موضوع همچنان بر روی کاغذ باقی ماند اگر چه کشورهایی همچون ترکیه، مصر، تونس و صربستان هم از این سیستم استفاده می‌کنند و سال‌ها زمان برده است تا توافقنامه آنها اجرایی شود.

وی می‌گوید: قرار است تا ظرف هفته آینده تیمی از گمرک ایران برای اجرای زیرساخت‌های لازم در حوزه کریدور سبز عازم روسیه شوند تا این موضوع نیز به زودی برطرف گردد.

در سیستم کریدور سبز طرفین شرکت‌های معتبر خود را معرفی کرده و گمرک روسیه قیمت درج شده بر روی کالای صادراتی را طبق فاکتور همان شرکت می‌پذیرد. در غیر این صورت کالاها باید طبق قانون جهانی گمرک قیمت‌گذاری شوند که ممکن است مشمول تعرفه بالاتری نسبت به ارزش خود باشند.

*ضعف در بسته‌بندی؛ بیماری مزمن و درمان نشده صادرات ایران

ضعف در بسته‌بندی و سورتینگ(درجه بندی) یکی از پاشنه‌های آشیل ورود محصولات کشاورزی ایران به روسیه است.

کاوه زرگران عضو کمیسیون کشاورزی اتاق تهران در این مورد به خبرنگار فارس گفت:« ترک‌ها به دلیل بسته‌بندی مناسب،رعایت درجه‌بندی کیفیت توانسته‌اند در سال ۲۰۱۵ ، ۴ میلیارد دلار محصولات کشاورزی به روسیه صادر کنند. اما متاسفانه کشمش، سیب و پرتقال ایرانی با وجود کشش بازار و نیاز روسیه به دلیل رعایت نکردن همین موضوع به سختی و در حد چند کانتینر به روسیه صادر می‌شود«.

توسعه کشت گلخانه‌ای برای تولید محصول باکیفیت و قابل درجه‌بندی از جمله نکاتی است که بیشتر باید به آن توجه کرد چرا که طبق آمار معاونت باغبانی وزارت جهاد کشاورزی سطح زیرکشت گلخانه‌ای کشور

رقمی بین ۵۰۰ تا ۹ هزار هکتار است که کشوری مانند ترکیه فقط در منطقه آنتالیا ۴۵ هزار هکتار فضای کشت گلخانه‌ای دارد.

*نا آشنایی با بازار و ورشکستگی صادرکنندگان تازه‌کار

تشکیل شرکت‌های کنسرسیوم صادراتی یکی از موضوعاتی است که از همان دو سال پیش بسیار راجع‌به آن صحبت به میان آمد، اما کسی برای ایجاد آن پیش‌قدم نشد. در نتیجه بسیاری از تولیدکنندگان ایرانی که الفبای ورود به بازارهای صادراتی را نمی‌دانند با شکست مواجه شدند.

این در حالی است که ترکیه با فعال کردن شرکت‌های بازرگانی در قالب ۱۸ تا ۲۰ شرکت محصولات تولیدکنندگان خرد را گرفته و از همین طریق در شبکه بازار صادراتی روسیه با قیمتی یکسان و کیفیتی یکسان توزیع می‌کند.

*تمایل پایین تولیدکنندگان برای صادرات ماهی و میگو

در عین حال ماهی و میگوی ایرانی توانسته است با دریافت پروتکل‌های دامپزشکی دو کشور امکان صادرات به روسیه را داشته باشد و جالب اینجاست که در این حوزه صادرکنندگان بنابر اذعان حجتی وزیر جهاد کشاورزی چندان تمایلی از خود نشان نداده است.

*ضعف حمل و نقل در کشوری که قیمت سوخت در آن یک هفتم همسایه‌هاست

ضعف در سیستم حمل و نقل برای جابه جایی کالاهای صادراتی از جمله مسائلی است که نمی‌توان از آن عبور کرد. علی‌رغم آنکه قیمت گازوئیل در ایران یک هفتم کشورهای دیگر است اما ساختار فرسوده حمل و نقل جاده‌ای و کمبود خطوط هوایی سبب شده تا قیمت تمام شده حمل و نقل در کشور ما ۳۰ تا ۵۰ درصد نسبت به کشورهایی همچون ترکیه یا همان روسیه بالاتر باشد.

در پایان باید گفت در زمانی که دسترسی به بازارهای صادراتی اروپا چندان سهل الوصول نیست چرا باید بازار مهیایی همچون روسیه را از دست بدهیم. مگر نه آنکه با افزایش صادرات زمینه ارزآوری به کشور افزایش تولید و اشتغال فراهم می‌شود.

و جای این پرسش همچنان باقی است که چرا تفاهمنامه‌ها، راه اندازی بانک مشترک،راه اندازی شرکت های کنسرسیوم صادراتی به عنوان یک ضرورت همچنان مغفول مانده است. (بازگشت به فهرست)

بخشنامه تخفیفهای وارداتی تولیدکنندگان با یکسال تاخیر ابلاغ شد

(خبرگزاری تسنیم ۱۶ فروردین ۹۶ شناسه خبر ۱۳۶۹۸۰۵)

بخشنامه مهم تخفیفهای وارداتی تولید کنندگان با یکسال تاخیر از سوی دفتر واردات به گمرکات اجرایی ابلاغ شد.

به گزارش خبرنگار اقتصادی باشگاه خبرنگاران پویا؛ وزارت صنعت بر اساس رویهای معمول برای حمایت از تولید داخلی تخفیفهایی را (در قالب ipi) برای حقوق و عوارض وارداتی در نظر می‌گیرد.

بر این اساس در صورتی که قطعات منفصله کالایی به صورت CKD وارد شود، مابه ازای درصد تولید داخل از تخفیف حقوق ورودی برخوردار می‌شود.

همانطور که در بخشنامه زیر مشاهده می‌شود، شرکتهای تولیدی وارد کننده قطعات در صورت داخلی سازی کمتر از ۲۰ درصد کالا بایستی ۸۰ درصد حقوق ورودی را پرداخت کنند. در صورتی که میزان ساخت داخل بیش از ۷۰۰ درصد باشد وارد کننده تنها ۲۰ درصد حقوق ورودی کالای کامل را می‌پردازد.

این بخشنامه در حالی به گمرکات اجرایی ابلاغ شده است که بر اساس متن آن یکسال از زمان صدور نامه وزیر صنعت و همچنین دبیر هیئت دولت در خصوص اجرای بند چ ماده ۳۸ قانون رفع موانع تولید رقابت پذیر گذشته است.

همچنین سربرگ این بخشنامه مربوط به دفتر تعیین ارزش بوده اما از سوی سرپرست دفتر واردات گمرک امضا و ابلاغ شده است.

گفتنی است، در سالهای اخیر سود بازرگانی قطعات وارداتی خودروهای تولید داخل کشور با توجه به میزان درصد ساخت داخل آن خودروها پرداخت می گردد. به همین جهت گزارشهایی تحت عنوان تدوین IPIخودرو و همچنین محاسبه درصد ارزش ساخت داخل آنها شکل گرفته است.

۴۹۲ /۹۵/۲۵۲۱۳۵

۱۳۹۵/۱۲/۲۸
تاریخ
ثبت سیستم اتوماسیون

بسمه تعالی

وزارت امور اقتصادی و دارائی
گمرک جمهوری اسلامی ایران
دفتر بررسی و تعیین ارزش و تعرفه

ناظرین /مدیران کل /مدیران محترم گمرکات اجرایی

باسلام

با عنایت به نامه شماره ۶۰/۲۷۱۷۳۵ مورخ ۹۴/۱۲/۲۲ وزیر محترم صنعت، معدن و تجارت مستند به نامه شماره ۵۲۲۶۴/۱۶۵۰۲۸ مورخ ۹۴/۱۲/۱۶ دبیر محترم هیات دولت و در اجرای بند چ ماده ۳۸ قانون رفع موانع تولید رقابت پذیر و ارتقاء نظام مالی کشور خواهشمند است دستور فرمایید منطبق با موارد مصرحه ذیل پرونده ها رسیدگی و شرکت ها از تسهیلات موصوف بهره مند شوند.

الف – چنانچه قطعات منفصله کالایی به صورت CKD توسط تولید کننده وارد شود بر اساس جدول ذیل و با رعایت بند ۲ همین دستورالعمل اقدام شود.

جدول میزان تسهیلات بر اساس درصد ساخت داخل قطعات منفصله :

ردیف	عمق ساخت داخل	میزان حقوق ورودی
۱	کمتر از ۲۰٪	معادل ۸۰٪ حقوق ورودی کالای کامل
۲	۲۰ تا ۳۰٪	معادل ۷۰٪ حقوق ورودی کالای کامل
۳	۳۱ تا ۴۰٪	معادل ۶۰٪ حقوق ورودی کالای کامل
۴	۴۱ تا ۵۰٪	معادل ۵۰٪ حقوق ورودی کالای کامل
۵	۵۱ تا ۷۰٪	معادل ۴۰٪ حقوق ورودی کالای کامل
۶	۷۱ درصد و بالاتر	معادل ۲۰٪ حقوق ورودی کالای کامل

ب – فهرست اقلام ساخت داخل و خارج و عمق ساخت و درصد ارزش هر کالایی بر حسب مدل از سوی وزارت صنعت ، معدن وتجارت به صورت دفترچه IPI تهیه و در صورت تایید و ابلاغ از سوی مرکز واردات و امور مناطق آزاد و ویژه قابل اجراست .

ج – اجرای بند ۳ تبصره ۲ ماده قانونی اشاره شده مستلزم صدور گواهی عدم ساخت داخل از سوی دفتر ذیربط در وزارت صنعت ، معدن و تجارت بوده که در آن مشخصات دقیق کالا همراه با شماره ثبت سفارش، مبلغ و شماره سیاهه خرید (فاکتور) تصریح شده باشد، خواهد بود.

ف/۱۱/

علی معقولی
سرپرست مرکز بازرگانی و امور مناطق آزاد و ویژه

(بازگشت به فهرست)

گمرک ایران دلیل تاخیر در ابلاغ این بخشنامه را عدم ارائه پیوست نامه وزیر در خصوص اسامی شرکتهای تولیدی می داند.

به گزارش تسنیم، شرکتهای خودروسازی و واردکنندگان قطعات خودرو بیشترین استفاده کنندگانipi های وزارت صنعت هستند. واژه I.P.Iمخفف کلمات Itemize Price Indices می‌باشد که به معنی "شاخصهای ارزش جزء به جزء" نوشته شده است. به بیان دیگر معرف ارزش کلیه هزینه‌های ساخت یک مجموعه یا یک قطعه نسبت به ارزش کل محصول می‌باشد که به صورت جزء به جزء نوشته شده است. این ارزش معمولاً به صورت درصد بیان می گردد و مجموع ارزش کل یک محصول ۱۰۰ درصد می‌باشد. (بازگشت به فهرست)

واردات ۶۹ هزار تن میلگرد به کشور

(خبرگزاری فارس ۱۶ فروردین ۹۶)

وزیر صنعت، معدن و تجارت گفت: در سال گذشته حدود ۶۹ هزار تن میلگرد وارد کشور شده که برای کاهش آن باید تلاش کرد.

به گزارش خبرگزاری فارس از دزفول، محمدرضا نعمت‌زاده عصر امروز در آئین بهره‌برداری از کارخانه فولاد دزفول در سخنانی اظهار کرد: برنامه جدی دولت این است که از بخش خصوصی حمایت و موانع را برای فعالیت بخش خصوصی برطرف کند.

وی افزود: مصمم هستیم با تمام توان مسائل پیش روی بخش خصوصی را از میان برداریم.

وزیر صنعت، معدن و تجارت با اشاره به تلاش‌های صورت‌گرفته در ۳ سال گذشته در جهت تکمیل زنجیره فولاد گفت: در ۳ سال اخیر بیش از ۵۰ میلیون تن به ظرفیت زنجیره فولاد اضافه شد و امیدوارم صادرات مواد خام به حداقل ممکن کاهش یابد.

نعمت‌زاده افزود: ما برای توسعه کشور باید صنعت کشور را تقویت و از خام‌فروشی محصولات صنعتی خود جلوگیری و صنعت خود را تقویت کنیم.

وی در ادامه خاطرنشان کرد: سالانه بیش از ۶۰۰ هزار تن میلگرد وارد کشور می‌شد که با بهره‌برداری از این طرح امکان توسعه صادرات و کاهش واردات در زمینه محصولات فولادی فراهم می‌شود.

نعمت‌زاده بیان کرد: روند کاهش واردات میلگرد در کشور قابل توجه است و در سال گذشته حدود ۶۹ هزار تن میلگرد وارد کشور شده که برای کاهش آن باید تلاش کرد.

وی گفت: در ۳ سال گذشته بیش از ۵۴ میلیون تن محصول فولادی کشور صادر شده و با برنامه‌ریزی‌های صورت گرفته، روند خام‌فروشی فولاد به صورت کامل متوقف و اولویت کشور تولید محصولات صنعتی در این زمینه است. (بازگشت به فهرست)

صادرات ایران به ترکیه ۵۰ درصد افزایش یافت

(خبرگزاری تسنیم ۱۸ فروردین ۹۶ شناسه خبر ۱۳۷۲۵۵۱)

واردات ترکیه از ایران در دو ماهه نخست سال جاری میلادی با رشد ۵۰ درصدی نسبت به مدت مشابه سال قبل به ۱,۱۵ میلیارد دلار رسید.

به گزارش خبرنگار اقتصادی خبرگزاری تسنیم، آمارهای منتشر شده توسط اداره آمار ترکیه نشان می دهد مبادلات تجاری ایران با این کشور در ۲ ماهه نخست سال جاری میلادی رشد ۲۹ درصدی داشته است.

مبادلات تجاری ایران و ترکیه در ۲ ماهه نخست سال جاری میلادی ۱,۷۱۲ میلیارد دلار اعلام شده است. این رقم در دو ماهه نخست سال قبل ۱,۳۲۳ میلیارد دلار بوده است.

بر اساس این گزارش صادرات ترکیه به ایران در ماه های ژانویه و فوریه ۲۰۱۷ با رشد ۰,۵ درصدی نسبت به مدت مشابه سال قبل مواجه شده و به ۵۶۲ میلیون دلار رسیده است. ترکیه در ماه های ژانویه و فوریه سال قبل ۵۶۰ میلیون دلار کالا به ایران صادر کرده بود.

واردات ترکیه از ایران در ۲ ماهه نخست امسال رشد قابل توجه ۵۰ درصدی نسبت به مدت مشابه سال قبل داشته است. ترکیه در ماه های ژانویه و فوریه سال قبل ۷۶۳ میلیون دلار کالا از ایران وارد کرده بود که این رقم در مدت مشابه امسال به ۱,۱۵ میلیارد دلار افزایش یافته است.

ایران نهمین مقصد صادراتی و هفتمین منبع واردات ترکیه در دو ماهه نخست ۲۰۱۷ شناخته شده است.

مبادلات تجاری ایران و ترکیه در سال ۲۰۱۶ با کاهش یک درصدی نسبت به سال ۲۰۱۵ به ۹,۶۶۷ میلیارد دلار رسیده بود. ترکیه در سال ۲۰۱۶ بالغ بر ۴,۶۹۹ میلیارد دلار کالا از ایران وارد و ۴,۹۶۸ میلیارد دلار کالا به ایران صادر کرده بود. واردات ترکیه از ایران در سال ۲۰۱۵ بالغ بر ۶,۰۹۶ میلیارد دلار و واردات از ایران ۳,۶۶۳ میلیارد دلار گزارش شده بود. (بازگشت به فهرست)

رشد ۱۷۱ درصدی تجارت ایران و اروپا / واردات ایران از انگلیس ۲,۵ برابر شد

(خبرگزاری تسنیم ۳۰ فروردین ۹۶ شناسه خبر ۱۳۸۳۸۰۲)

مبادلات تجاری اتحادیه اروپا با ایران در نخستین ماه سال جاری میلادی ۱۷۱ درصد رشد کرد و به ۱,۵۵۵ میلیارد یورو رسید.

به گزارش خبرنگار اقتصادی خبرگزاری تسنیم، پایگاه خبری کمیسیون اروپا حجم مبادلات تجاری اتحادیه اروپا با ایران در نخستین ماه سال جاری میلادی را ۱,۵۵۵ میلیارد یورو اعلام کرد.

مبادلات تجاری ایران و ۲۸ کشور اروپایی در ژانویه ۲۰۱۷ نسبت به مدت مشابه سال قبل رشد ۱۷۱ درصدی داشته است. در ژانویه سال قبل تجارت دو طرف ۵۷۲ میلیون یورو اعلام شده بود.

بر اساس این گزارش واردات اتحادیه اروپا از ایران در ژانویه امسال نسبت به مدت مشابه سال قبل ۶,۵ برابر شده است. واردات اروپا از ایران که در ژانویه سال ۲۰۱۶ برابر با ۱۲۰ میلیون یورو گزارش شده بود در ژانویه امسال به ۷۷۲ میلیون یورو افزایش یافته است.

ازسرگیری خرید نفت ایران توسط کشورهای اروپایی علت اصلی این افزایش بوده است. بر این اساس واردات اسپانیا از ایران در ژانویه امسال نسبت به مدت مشابه سال قبل ۷ برابر شده و به ۱۱۵ میلیون یورو رسیده است. واردات فرانسه نیز با افزایش ۳۷ برابری به ۱۱۱ میلیون یورو، واردات یونان با افزایش ۴۲ برابری به ۱۰۶ میلیون یورو، واردات ایتالیا با افزایش ۸,۵ برابری به ۲۵۷ میلیون یورو و واردات هلند با افزایش ۱۷ برابری به ۸۳ میلیون یورو رسیده است.

کل صادرات اروپا به ایران در ژانویه ۲۰۱۷ نیز با رشد ۷۳ درصدی نسبت به مدت مشابه سال قبل مواجه شده و به ۷۸۳ میلیون یورو رسیده است. اتحادیه اروپا در ژانویه سال قبل ۴۵۲ میلیون یورو کالا به ایران صادر کرده بود.

بر اساس این گزارش صادرات آلمان به ایران در ژانویه ۲۰۱۷ با رشد ۳۱ درصدی نسبت به مدت مشابه قبل مواجه شده و به ۲۰۳ میلیون یورو رسیده است. صادرات بلژیک به ایران در همین ماه با رشد ۲ برابری به ۴۸ میلیون یورو رسیده، صادرات اسپانیا ۳ برابر شده و به ۳۸ میلیون یورو رسیده و صادرات فرانسه نیز با رشد ۳,۵ برابری به ۱۴۷ میلیون یورو بالغ شده است.

صادرات انگلیس به ایران در ژانویه ۲۰۱۷ رشد ۲,۵ برابری داشته و ۱۶ میلیون یورو شده است. صادرات ایتالیا به ایران نیز ۱۲۶ میلیون یورو اعلام شده که نسبت به مدت مشابه سال قبل رشد ۱,۵ برابری داشته است. (بازگشت به فهرست)

واردات ۶۲ هزار خودرو سواری با ۱,۵ میلیارد دلار در سال ۹۵

(خبرگزاری فارس ۲۹ فروردین ۹۶)

بر اساس آمار تجارت کشور، بیش از ۶۲ هزار خودرو سواری در سال ۹۵ با ارزبری بیش از ۱,۵ میلیارد دلار وارد کشور شد.

به گزارش خبرنگار اقتصادی خبرگزاری فارس، براساس آمار تجارت خارجی کشور، بیش از ۶۲ هزار دستگاه خودرو سواری در سال ۹۵ وارد کشور شده است.

بر این اساس، بالغ بر ۳۶ هزار و ۲۰۳ خودرو با حجم سیلندر ۱۵۰۰ تا ۲۰۰۰ سی‌سی به ارزش ۸۹۲ میلیون و ۵۹۴ هزار دلار با رشد ۷۹,۲۵ درصد به کشور وارد شد.

همچنین بیش از ۲۵ هزار و ۸۰۰ دستگاه خودروی سواری با حجم سیلندر ۲۰۰۰ هزار تا ۲۵۰۰ سی‌سی به ارزش ۶۸۳ میلیون و ۹۴۳ هزار دلار و رشد ۲۵ درصدی به کشور آمد. در مجموع یک میلیارد و ۵۷۶ میلیون و ۵۳۷ هزار و ۹۳۲ دلار ارزش این خودروها بوده است .

سال۹۴ نیز بالغ بر یک میلیارد و ۴۶ میلیون و ۹۱۴ هزار و ۲۰۰ دلار وارد شده که البته، سال ۹۵ نسبت به سال ۹۴ بیش از ۵۲۹ میلیون و ۶۲۳ هزار دلار خودرو سواری بیشتر بوده است. (بازگشت به فهرست)

کشاورزی

افزایش تولید داخلی و اشتغال با توسعه کشت دانه های روغنی در کشور

(خبرگزاری مهر ۸ فروردین ۹۶ شناسه خبر ۳۹۴۰۲۳۵)

مجری طرح دانه‌های روغنی وزارت جهاد کشاورزی گفت: توسعه کشت دانه‌های روغنی از ظرفیت‌های بخش کشاورزی برای ایجاد اشتغال و افزایش تولید داخلی است .

به گزارش خبرگزاری مهر به نقل از وزارت جهاد کشاورزی، علیرضا مهاجر پیش بینی کرد: از مجموع ۲۱۰ هزار هکتار سطح زیرکشت دانه های روغنی، حدود ۴۰۰۰ هزار تن دانه‌های روغنی در سال جاری تولید و میزان تولید این محصولات نسبت به سال گذشته نزدیک به سه برابر افزایش یابد.
وی در خصوص میزان تولید کلزا در کشور گفت: در سال ۹۵ حدود ۴۶ هزار تن کلزا در کشور تولید شد که پیش‌بینی می‌شود در سال جاری ۱۸۰ تا ۲۰۰ هزار تن کلزا در کشور تولید شود.
مهاجر با بیان این که طرح تولید دانه‌های روغنی به عنوان یکی از طرح‌های مصوب اقتصاد مقاومتی، از سال گذشته در دستور کار وزارت جهاد کشاورزی قرار گرفته است، گفت: در سال ۹۵ نسبت به سال ۹۴، حدود ۵۰ درصد در تولید دانه‌های روغنی بویژه سویا و کلزا افزایش تولید داشته‌ایم و امیدواریم با توجه به روغن بسیار باکیفیت کلزا و درصد روغن بالای این محصول، بتوانیم قسمتی از نیاز کشور را در داخل کشور تامین کنیم.
وی، تامین روغن مورد نیاز کشور و جلوگیری از خروج ارز، تامین علوفه مورد نیاز دام و طیور و تامین امنیت غذایی و سلامت جامعه را از اهداف توسعه کشت دانه های روغنی عنوان کرد و افزود: کشت دانه روغنی کلزا در تناوب با گندم موجب تقویت خاک و پایداری تولید گندم در کشور می شود.
مجری طرح دانه‌های روغنی خاطرنشان کرد: تناوب کشت کلزا با گندم باعث ارتقای اشتغال فصلی به اشتغال دائم در بخش کشاورزی می‌شود و از مهاجرت روستاییان به شهرها جلوگیری می کند.
وی گفت:بیش از ۷۰ درصد بذور مورد نیاز کشور در بخش دانه‌های روغنی در داخل تولید می‌شود که می‌تواند برای کشاورزان، مهندسان کشاورزی و کسانی که تولید بذر و بوجاری دارند، باعث اشتغال شود.
مهاجر با بیان این که، با تولید بذور دانه‌های روغنی، می‌توان باعث ارتقای ایجاد اشتغال در کارخانه‌های روغنی‌کشی و روغن نباتی شد، افزود: این امر باعث ایجاد اشتغال دائم برای کارگران شاغل در این کارخانه‌ها و جلوگیری از رکود و بیکاری می شود.
مجری طرح دانه‌های روغنی با اشاره به حمایت از تولید دانه‌های روغنی جدید برای تامین نیاز کشور به روغن گفت: در برنامه ۱۰ ساله طرح خوداتکایی دانه های روغنی، کشت پنج محصول کلزا، سویا، گلرنگ، آفتابگردان و کنجد مورد حمایت قرار گرفته است.
وی اظهار امیدواری کرد کشت محصولاتی همچون آفتابگردان آجیلی و همچنین بادام زمینی که امکان کشت آن در مزارع کوچک وجود دارد نیز مورد حمایت قرار گیرد .

این مسوول با بیان این که ما در طرح اقتصاد مقاومتی توانستیم جلوتر از برنامه حرکت کنیم، اذعان داشت: ما جزو معدود بخش‌هایی هستیم که با توجه به تنگناهای مالی توانستیم برنامه‌ها را به درستی اجرا کنیم.
مهاجر با اشاره به شعار امسال با نام "اقتصاد مقاومتی تولید - اشتغال "خواستار استمرار حمایت و پشتیبانی‌های عمومی از توسعه تولید دانه‌های روغنی در کشور شد. (بازگشت به فهرست)

افزایش دوباره قیمت حبوبات در سال ۹۶

(خبرگزاری تسنیم ۱۱ فروردین ۹۶ شناسه خبر ۱۳۶۷۴۱۵)

نرخ هر کیلوگرم لوبیای چیتی در سال جاری به ۱۳ هزار تومان و لپه به ۱۲ هزار و ۸۰۰ تومان رسیده است درحالی‌که نرخ این دو محصول در اسفندماه حدود ۱۱ هزار و ۵۰۰ تومان و در آذرماه سال گذشته به ترتیب ۸ هزار و ۷۰۰ و ۹ هزار و ۵۰۰ تومان بود.
به گزارش خبرنگار اقتصادی تسنیم با ورود به سال ۹۶ قیمت برخی از کالاهای اساسی از ابتدایی ترین روز های سال به شکلی خزنده در حال افزایش قیمت است.در این میان نرخ حبوبات که در نیمه سال گذشته افزایش قیمت را تجربه کرده بود در سال جاری نیز دوباره شاهد افزایش قیمت است.
بر این اساس قیمت هر کیلوگرم لوبیاچیتی بسته‌بندی‌شده در سال جاری به ۱۳ هزار تومان رسیده است در حالی که این محصول تا اسفند سال گذشته حدود ۱۱ هزار و ۵۰۰ تومان قیمت داشت .
بنابراین گزارش قیمت هر کیلوگرم لپه ایرانی نیز در سال جاری بیش از هزار تومان در هرکیلوگرم افزایش‌یافته است به‌طوری‌که هر کیلوگرم لپه ایرانی در ابتدایی ترین روز های سال جاری در حالی ۱۲ هزار و ۸۰۰ تومان به فروش می‌رسد که قیمت این محصول تا اسفندماه سال گذشته ۱۱ هزار و ۵۰۰ تومان در سطح خرده فروشی فروش به فروش می‌رسید.
لپه وارداتی نیز در سال جاری به ۹ هزار تومان رسیده است درحالی‌که این محصول در اسفندماه ۷ هزار و ۳۰۰ تومان تا ۸ هزار تومان به فروش می‌رسید.

قیمت هر کیلو گرم نخود بسته بندی نیز در سال جاری ۱۲ هزار تومان به فروش می‌رسد درحالی‌که قیمت این محصول در سال گذشته ۱۰ هزارو ۵۰۰ تومان تا ۱۱ هزار تومان بود.

بنابراین گزارش هرکیلوگرم عدس وارداتی در حال حاضر در بازار ۷ هزار و ۵۰۰ تومان و عدس داخلی ۱۱ هزار تومان است.

گفتنی است حبوبات در اوایل فصل زمستان سال گذشته نیز شاهد افزایش قیمتی به این شکل در سطح خرده فروشی فروش بودند. (بازگشت به فهرست)

پرتقالهای ایرانی در انبارها فاسد شد / وفور مرکبات خارجی در بازار

(خبرگزاری تسنیم ۱۴ فروردین ۹۶ شناسه خبر ۱۳۶۸۹۰۴)

رئیس اتحادیه فروشندگان میوه و تره‌بار با اشاره به ورود مرکبات قاچاق به میادین میوه و تره‌بار کنار پرتقال وارداتی گفت: بخش زیادی از مرکبات باغداران شمال کشور در انبارها فاسد یا به کارخانه‌های افشره‌گیری فرستاده شده یا زیر درخت باقی مانده است.

حسین مهاجران در گفت‌وگو با خبرنگار بازرگانی خبرگزاری تسنیم اظهار کرد: آمار دقیقی درباره میزان از بین رفتن پرتقال داخلی ذخیره‌سازی شده برای شب عید وجود ندارد اما بخشی از این محصولات دور ریخته شده یا برای افشره‌گیری به کارخانه فرستاده شده است.

وی افزود: ۲ میلیون و ۴۰۰ هزار تن مرکبات در سال جاری در شمال کشور تولید شده اما نمی‌توان به‌صورت مشخص اعلام کرد که چه‌میزان از مرکبات باغداران دور ریخته شده، زیر درخت باقی مانده، در انبارها فاسد شده یا درنهایت از بین رفته است.

رئیس اتحادیه فروشندگان میوه و تره‌بار درباره مناطقی که محصول آنها از بین رفته است، گفت: بخش عظیمی از مرکبات موجود در استان مازندران که برای عرضه در ایام پایانی سال در نظر گرفته شده بود در انبارها باقی‌ماند و دور ریخته شد یا برای گرفتن افشره و آبگیری به کارخانه ارسال‌شد.

پرتقال قاچاق ۱۰هزار تومانی در بازار

وی در ادامه درباره قیمت فعلی مرکبات اظهار کرد: فضای شب عید هنوز در قیمت‌های میوه، مشاهده می‌شود به‌طوری که سیب و کیوی در بازار گران است.

رئیس اتحادیه فروشندگان میوه و تره‌بار گفت: هر کیلوگرم کیوی با توجه به اینکه در سال گذشته تولید آن کاهش یافته بود اکنون ۴ هزار تومان تا ۵ هزار و ۵۰۰ تومان و سیب باکیفیت ۴ تا ۶ هزار تومان در میادین مرکزی میوه و تره‌بار به فروش می‌رسد.

وی افزود: هر کیلوگرم پرتقال والنسیای مرغوب جنوب نیز ۶ هزار و ۵۰۰ تومان و پرتقال وارداتی و قاچاق ۸ هزار و ۵۰۰ تا ۱۰ هزار تومان به فروش می‌رسد.

مهاجران تأکید کرد: پرتقال‌های قاچاق کنار پرتقال‌های قانونی در بازار به فروش می‌رسد و اکنون در میادین مرکزی میوه و تره‌بار نیز توزیع می‌شود. (بازگشت به فهرست)

کارخانجات چغندی بدلیل واردات، ورشکست شدند / منکر ضعفی که داریم نیستیم

(خبرگزاری مهر ۱۵ فروردین ۹۶ شناسه خبر ۳۹۴۳۸۲۳)

وزیر جهاد کشاورزی با تشریح ظرفیت‌های نهفته بخش کشاورزی گفت: البته نقاط ضعفی هم وجود دارد و مدعی نیستیم که ضعفی نداریم.

به گزارش خبرنگار مهر، محمود حجتی در نشست خبری امروز خود با خبرنگاران به عملکرد و دستاوردهای وزارت جهاد کشاورزی اشاره کرد و اظهار داشت: البته نقاط ضعفی هم وجود دارد و مدعی نیستیم که ضعفی نداریم.

وی اضافه کرد: باور بنده این است که مملکت ما در بخش کشاورزی ظرفیت‌ها و قابلیت‌های نهفته فوق‌العاده ای دارد که بخش عمده ای را کشف نکردیم و به بخشی هم ان طور که باید و شاید بهره نگرفتیم یا اگر بهره گرفتیم به صورت بهره ور عمل نکردیم.

وزیر جهاد کشاورزی تصریح کرد: نگاه کلی ما این است که باید بهره وری را تبدیل به احسن کرده و آن را افزایش دهیم.

حجتی ادامه داد: در برخی مناطق کشور بارندگی بالای ۵۰۰ میلی متر است، بعد برخی می گویند ما آب نداریم؛ توجیه مسئولان را از این منظر نپذیریم.

این عضو کابینه تدبیر و امید با اشاره به برنامه های وزارت جهاد کشاورزی در چند سال گذشته، افزود: ما برنامه هایی را در ارتباط با محصولات اساسی در دستور کار قرار دادیم، با تجربه سایر کشورها در این زمینه و

ظرفیت های تحقیقاتی که در گوشه و کنار دنیا وجود داشت؛ ارتباط برقرار شد.

برنامه مان، افزایش عمودی تولید است

وزیر جهاد کشاورزی افزود: یکسری برنامه‌ها در رابطه با افزایش تولید محصولات اساسی مانند گندم، برنج، جو، شکر، پنبه و دانه‌های روغنی تدوین شده است که با هدف افزایش عملکرد در واحد سطح بدون افزایش سطح زیرکشت این محصولات را افزایش می‌دهیم.

وی با بیان اینکه در تولید محصولات اساسی مانند گندم، برنج، جو، پنبه، دانه های روغنی و غیره برنامه های افزایش تولید پیگیری شده است، اضافه کرد: ما در این برنامه ها هیچ افزایش سطحی پیش بینی نکرده ایم برنامه ما افزایش تولید به صورت عمودی است البته احتمال دارد سطح زیر کشت برخی محصولات را کاهش و برخی را افزایش داده باشیم.

تعرفه صفر واردات، کارخانجام چغندر را ورشکست کرد

وی همچنین با اشاره به اینکه واردات شکر با تعرفه صفر در سال های گذشته موجب شد بسیاری از کارخانجات چغندرقند ورشکست شوند، اظهار کرد:در همان سالها سطح زیرکشت بهاره چغندر قند ۱۷۳ هزار هکتار بود که سال گذشته به دلیل محدودیت آب این عدد به ۱۰۳ هزار هکتار رسید بنابراین در طول حدود ۱۰ سال گذشته ۷۰ هزار هکتار سطح کشت بهاره کاهش یافت اما متوسط تولید از ۲۷ به ۵۴ تن رسید.

وی درمورد گندم هم گفت: سال گذشته سطح زیرکشت گندم نسبت به سال ۹۲؛ ۳۶۰ هزار هکتار کاهش پیدا کرد با این حال در تولید به خودکفایی رسیدیم.

وزیر جهاد کشاورزی با بیان اینکه در بخش گندم یک و نیم میلیون تن تولید کل بر مصرف کل پیشی گرفت، ادامه داد: سال ۹۲؛ کشاورزان کمتر از ۴ هزار میلیارد تومان پول گرفتند اما این عدد در سال ۹۵ به ۱۴ هزار و ۵۰۰ میلیارد تومان رسید.

حجتی اضافه کرد: با این حال برخی اخبار و سیاه نمایی‌هایی به گوش‌مان می‌رسد و غصه‌مان می گیرد که علت آن هم احیانا برخی مسائل سیاسی و انتخاباتی است.

وی با بیان اینکه اعداد و آمار کاملا واضح و روشن است، افزود: ما سال ۹۲؛ ۴ میلیون و ۷۰۰ هزار تن گندم خریدیم و این عدد در سال گذشته به ۱۱ و نیم میلیون تن رسید.

کشت چغندر باید به پائیز منتقل شود

این مقام مسئول با بیان اینکه ۸۰ درصد بارندگی ها در پاییز، زمستان و اوایل بهار اتفاق می افتد، به لزوم انتقال کشت چغندر قند به پاییز اشاره کرد و گفت: در این صورت بخش عمده ای از آب مورد نیاز محصول از طریق آب سبز تامین خواهد شد.

حجتی با اشاره به اینکه در خوزستان مشکل کشت چغندر داریم، ادامه داد: ما در خوزستان کارخانه نداریم؛ اگر کارخانه ای در این استان ایجاد شود که ظرفیت دریافت روزانه ۵۰ تا ۶۰ هزارتن چغندر را داشته باشد می توانیم در این استان کشت کنیم.

وزیر جهاد کشاورزی با اشاره به تولید دانه های روغنی اضافه کرد: ما می توانیم ۷۰ درصد نیاز کشور در این زمینه را در داخل تامین کنیم.

که این عدد را در سال ۸۴ به ۱۶ درصد رساندیم اما عقب گرد داشتیم و به ۶ درصد رسیدیم هم اکنون نیز روی همان ۶ تا ۷ درصد حرکت می کنیم.

حجتی تصریح کرد: ما موفق شدیم تولید کلزا را نسبت به سال ۹۲ سه برابر کنیم.

درآمد کشاورزان با کشت دوم ۴۰درصد افزایش یافت

وزیر جهاد کشاورزی با بیان اینکه تجهیز و نوسازی اراضی شمال در دستور کار ما است، گفت: هر جا این کار را انجام دادیم، انجام کشت دوم امکان پذیر شده است ضمن اینکه درآمد کشاورزان بین ۳۰ تا ۴۰ درصد افزایش یافته است.

حجتی با اشاره به افزایش ۸ درصدی تولید برنج در سال ۹۵ نسبت به سال ماقبل آن، افزود:در عین حال در برخی استانها به صورت نانوشته، کشت را محدود کرده ایم.

منابع صندوق توسعه ملی برای توسعه گلخانه‌ها و پرورش ماهی در قفس

این عضو کابینه تدبیر و امید با بیان اینکه در بخش سیستم های نوین آبیاری در سال گذشته علاوه بر ردیف های بودجه ۵۰۰ میلیون دلار از محل صندوق توسعه ملی به سیستم های نوین آبیاری اختصاص پیدا کرد، افزود: علاوه بر این ردیف بودجه نیز به ۲ هزار و ۴۰۰ میلیارد تومان افزایش پیدا کرد.

حجتی با اشاره به ظرفیت های مغفول مانده در بخش کشاورزی؛ توسعه گلخانه ها و پرورش ماهی در قفس را جزو این ظرفیت ها خواند و گفت: در زمینه توسعه گلخانه ها اقدامات خوبی انجام شده است.

وی ادامه داد: از محل صندوق توسعه ملی، ۱۰ درصد ورودی صندوق به صورت ریالی در اختیار ما قرار می گیرد که این مبلغ را در دو زمینه توسعه گلخانه ها و پرورش ماهی در قفس متمرکز کرده ایم.

به گفته حجتی سرمایه بانک کشاورزی نیز از ۱۸۰۰ میلیارد تومان در سال ۹۲ به ۶ هزار میلیارد تومان در اواخر ۹۵ رسیده است که این اعتبار نیز در اختیار بخش قرار خواهد گرفت.

وی با بیان اینکه هر هکتار گلخانه برای ۱۰ نفر اشتغال مستقیم ایجاد می کند، ادامه داد: بهره وری آب نیز در این صورت ۹۰ درصد بهبود می یابد.

افزایش تولید ماهی در قفس

حجتی با اشاره به اینکه در بحث گلخانه خیلی عقب هستیم گفت: سال گذشته حدود هزار و ۲۰۰ هکتار گلخانه در کشور ایجاد کردیم در حالی که

هدف گذاری ما هزار و ۵۰۰ هکتار بود ضمن اینکه برای امسال دو هزار هکتار هدف گذاری شده است.
وزیر جهاد کشاورزی با بیان اینکه حداقل یک میلیون تن ظرفیت تولید ماهی در قفس است، گفت: این در حالی است که در سال ۹۵ تولید کل آبزیان کشور یک میلیون و ۵۰ هزار تن بوده است.
وی با اشاره به اینکه ما از سال ۹۳ پرورش ماهی در قفس را آغاز کرده ایم، افزود: در بهمن ماه ۹۵ ما حدود ۳۷۰ قفس در داخل دریا داشتیم و هدف گذاری ما در سال ۹۵ تولید هزار تن ماهی در قفس بود که ۱۶ هزار تن آن محقق شد.
این عضو کابینه تدبیر و امید با اشاره به اینکه به ما تصویب شده امسال ۵۰ هزار تن ماهی در قفس تولید کنیم، افزود: با توجه به اینکه مقدمات کار فراهم شده فکر می کنیم این امر محقق شود.
به گفته حجتی در برنامه ششم توسعه هدف گذاری شده ۲۰۰ هزار تن در قفس در کشور تولید شود.
وزیر جهاد کشاورزی در بخش دیگری از سخنان خود به ظرفیت تولید پرورش گیاهان دارویی در کشور اشاره کرد و اظهار داشت: گل محمدی، زعفران، سماق، عناب، زیره، همگی جزو این گیاهان دارویی به شمار می‌روند.
وی با بیان اینکه تولیدکنندگان استقبال خوبی از کشت این محصولات کرده اند، گفت: محدودیت ما در توسعه تولید نهال است.
پیش خرید اسانس گل محمدی از سوی فرانسه و آلمان
حجتی با اشاره به اینکه کشورهای اروپایی از جمله فرانسه و آلمان اسانس گل محمدی را پیش خرید می کنند، اظهار داشت: هزار و ۴۰۰ گیاه دارویی در کشور ما شناسایی شده که بین ۳۰۰ تا ۴۰۰ مورد آنها منحصر به فرد و انحصاری کشور خودمان است.
وزیر جهاد کشاورزی در بخش دیگری از سخنان خود به توسعه تولید و صادرات محصولات لبنی از کشور اشاره کرد و ادامه داد: ما امروزه یکی از بزرگترین صادرکنندگان محصولات لبنی هستیم و در حال حاضر محصولات لبنی ایران به کشورهای اروپایی، آمریکا و ژاپن صادر می شود.
وی همچنین با اشاره به شیوع آنفلوآنزای فوق حاد پرندگان طی سال گذشته در کشور افزود: این بیماری که منشا آن پرندگان مهاجرت بودند خسارت سنگینی را به صنعت طیور وارد کرد که البته حداقل پشتیبانی توسط دولت از این صنعت انجام شد اما آنطور که باید و شاید خسارت تولید کنندگان را جبران نکرد.
وی با بیان اینکه حدود دو میلیون و ۴۰۰ هزار تن گوشت مرغ در کشور تولید می شود، اضافه کرد: مشکل ما این است که نتوانستیم به اندازه کافی بازار برای این محصولات پیدا کنیم و به خاطر آنفلوآنزا نیز سال گذشته صادرات ما دچار مشکل شد.

این مقام مسئول دولتی با اشاره به انجام کشت فراسرزمینی در کشورهای قزاقستان، روسیه، اوکراین، غنا، برزیل و گرجستان اظهار داشت: برای انجام بیش از ۲,۵ میلیون هکتار کشت فراسرزمینی در حال مذاکره هستیم؛ بین ۸۰۰ هزار تا یک میلیون هکتار نیز منجر به قرارداد شده است و عمده سطوح زمین ها در کشورهای روسیه و قزاقستان قرار دارد.
حجتی ادامه داد: همچنین ۳۰۰ هزار هکتار کشت فراسرزمینی مالکیتی در گرجستان و حدود ۷۰ هزار هکتار مالکیتی در برزیل در حال انجام است ضمن اینکه انجام این کار در کشور غنا نیز نهایی شده است.
امسال احتمالا ۱۱ میلیون تن گندم می خریم
وزیر جهاد کشاورزی درباره خرید تضمینی گندم که از روز گذشته آغاز شده نیز گفت: ارزیابی اولیه ما خرید ۱۱ میلیون تن گندم است ضمن اینکه برای تامین منابع مالی نیز بر بودجه رقم بسیار خوبی پیش بینی شده است.
به گفته حجتی منابع مالی خرید تضمینی گندم از سه محل تامین می شود که منبع نخست فروش ماهانه گندم توسط وزارت جهاد کشاورزی به نانوایی ها و کارخانجات است که این وزارتخانه ماهانه ۵۰۰ میلیارد تومان گندم به این مراکز می فروشد همچنین ۸ هزار و ۲۰۰ میلیارد تومان در بودجه برای تامین مالی خرید گندم پیش بینی شده و کسری آن نیز توسط بانک ها تامی می شود.
وزیر جهاد کشاورزی درباره تولید میگو نیز با بیان اینکه سال ۹۲ حدود ۱۲ تا ۱۳ هزار تن میگو در کشور تولید شد گفت: این عدد سال گذشته به ۲۱ هزار تن رسید و ما سال به سال در تولید و صادرات میگو شاهد افزایش بوده ایم ضمن اینکه ضایعات نیز در این زمینه کاهش یافته است.
حجتی تصریح کرد: سال گذشته برای اولین بار بعداز یک دوره طولانی در سیستان و بلوچستان اقدام به تولید میگو کردیم ضمن اینکه ۷ تا ۸ هزار تن تقاضای داخلی برای این آبزی تعریف شده است.
کنترل قیمت میوه وظیفه ما نیست
وی در بخش دیگری از سخنان خود با بیان اینکه برای تنظیم بازار میوه شب عید حدود ۶۲ تا ۶۳ هزار تن پرتقال وارد کردیم اظهار داشت: ما ۵۴ هزار تن مرغ برای ایام عید در سردخانه ها ذخیره داشتیم و هر روز حتی روزهای تعطیل مرغ منجمد در بازار عرضه کردیم البته ممکن است یک روز به دلیل تعطیل بودن کشتارگاه ها قیمت مرغ افزایش یافته باشد اما روز بعد از آن شاهد کاهش قیمت ها در بازار بودیم.
وزیر جهاد کشاورزی با تاکید بر اینکه این وزارتخانه مسئول تولید و تامین محصولات است و مسئول عرضه آنها نیست، گفت: میادین میوه و تره بار و میدان بهمن در حوزه مسئولیت ما قرار دارد و مغازه ها به ما مربوط نمی شود.

وی همچنین درباره افزایش قیمت لبنیات ادامه داد: این امر در حوزه مسئولیت های بنده قرار ندارد و سازمان حمایت مسئول این کار و تنظیم قیمت هاست. (بازگشت به فهرست)

تعطیلی ۴ هزار دفتر خدمات فنی و مهندسی کشاورزی / نیمی از مهندسان کشاورززی بیکارند یا شغل مرتبط ندارند

(خبرگزاری تسنیم ۲۶ فروردین ۹۶ شناسه خبر ۱۳۷۸۷۷۵)

رئیس سازمان نظام‌مهندسی کشاورزی استان تهران با اشاره به تعطیلی گسترده دفاتر خدمات فنی و مهندسی کشاورزی گفت: حدود نیمی از فارغ‌التحصیلان بخش کشاورزی بیکار هستند یا شغل غیر مرتبط با رشته تحصیلی خود دارند.

به گزارش خبرنگار بخش کشاورزی خبرگزاری تسنیم، در دنیای صنعتی امروز کشاورزی نیز به سمت صنعتی شدن و استفاده از علم روز و تکنولوژی رفته است و کشاورزی معیشتی دیگر جایگاهی ندارد. یکی از ظرفیت‌های بالقوه ای که در کشور برای تبدل شدن کشاورزی به یک قطب وجود دارد، فارغ التحصیلان کشاورزی است که تعداد آنها نیز در کشور فراوان است و از ظرفیت های آنها می توان برای پیشبرد این اهداف استفاده و از طرفی زمینه اشتغال ایجاد کرد.

بر اساس اطلاعات موجود، نیمی از فارغ‌التحصیلان بخش کشاورزی و دامپروری کشور به دلیل اینکه نتوانسته‌اند شغل موردنظر خود را پیدا کنند بیکار هستند یا به مشاغل غیر مرتبط دیگری جذب شده‌اند که با سرعت بخشیدن به توسعه کشاورزی صنعتی و مدرن در کشور می توان مشکلات اشتغال تحصیل کرده های بیکار را نیز حل کرد.

رئیسی: هزینه ساخت یک مرکز خرید، بسیار بیشتر راه اندازی یک مرکز تولیدی کشاورزی است

بنابراین گزارش آیت‌الله سیدابراهیم رئیسی تولیت آستان قدس رضوی در بازدید اخیر خود از مؤسسه کشت و صنعت مزرعه نمونه آستان قدس رضوی در جمع مدیران، کارشناسان و کارکنان این مؤسسات اشارات دقیق و تخصصی، در باره اهمیت توسعه کشاورزی مکانیزه و باغداری مدرن در افزایش کیفیت و مرغوبیت محصولات کشاورزی داشت.

وی در این بازدید اظهار کرد: روش‌های کشاورزی سنتی برای تولید محصولات مرغوب و با حجم بالا پاسخگوی نیاز امروز کشور نیست، لذا بهره‌گیری از علم و تکنولوژی روز در کنار همت و تلاش مضاعف می‌تواند ایران اسلامی را به یکی از قطب‌های کشاورزی صنعتی در منطقه تبدیل کند.

عضو هیئت رئیسه مجلس خبرگان رهبری کشاورزی دانش بنیان را یکی از بسترهای مناسب برای تحقق اقتصاد مقاومتی معرفی و بیان کرد: ایران اسلامی با توجه به زمینه‌های زیست محیطی مناسب، کارشناسان خبره و جوانان خلاق و توانمند می‌تواند زمینه تبدیل شدن به یک قطب قدرتمند کشاورزی را در منطقه خود دارد.

وی اضافه کرد: بی‌تردید کشاورزی دانش بنیان از جایگاه و اهمیت ویژه‌ای در توسعه کشاورزی برخوردار است، دقت در آبیاری، کنترل آفات و تغذیه مناسب گیاهی از مواردی بوده که در حوزه کشاورزی باید به طور جدی مورد توجه قرار گیرد.

تولیت آستان قدس رضوی در ادامه صحبت های خود با اشاره به مشکلات فارغ التصلان بخش کشاورزی کشور گفت: هزینه مورد نیاز برای ساخت یک مرکز خرید بسیار بیشتر از هزینه لازم برای راه اندازی یک مرکز تولیدی کشاورزی است، متاسفانه مبالغ گزافی که برای ساخت مراکز خرید هزینه می‌شود در نهایت مورد استفاده برندهای خارجی قرار می‌گیرد.

وی افزود: بسیاری از مهندسان کشاورزی متاسفانه به سبب فراهم نبودن شرایط کاری در مراکز تجاری و فروشگاه‌های عرضه محصولات خارجی کار می‌کنند، با توسعه کشاورزی می‌توان شرایطی را فراهم آورد که این افراد در زمینه‌های کاری مرتبط با رشته تحصیلی و حوزه‌های تخصصی خود مشغول به فعالیت شوند.

رئیسی با تاکید بر اینکه امروز به هیچ عنوان نیاز مشهد توسعه و افزایش مراکز تجاری نیست، گفت: ساخت مراکز تجاری برای عرضه محصولات و برندهای خارجی هیچ تناسبی با اقتصاد مقاومتی ندارد و سیاست آستان قدس رضوی در حوزه اقتصادی توسعه مراکز تولیدی با پشتوانه دانش بنیان است.

بنابراین گزارش اظهارات تخصصی آیت الله ابراهیم رئیسی تولیت آستان قدس رضوی در باره کشاورزی که چندی پیش نیز با محمود حجتی وزیر جهاد کشاورزی برای همکاری مشترک در بخش کشاورزی نیز دیدار داشته است، مورد توجه بخش کشاورزی از جمله دانش آموختگان مهندسی کشاورزی قرار گرفته است.

نیمی از مهندسان کشاورزی بیکارند یا شغل مرتبط ندارند

علیرضا بزرگی رئیس سازمان نظام‌مهندسی کشاورزی و منابع طبیعی استان تهران درباره جزئیات مشکلات اشتغال فارغ‌التحصیلان بخش کشاورزی در گفتگو تسنیم اظهار کرد: نگاه ما در بخش کشاورزی و

مهندسان کشاورزی باید به‌صورت سیستمی شود و بخش کشاورزی و خدمات باید در کنار یکدیگر دیده شوند.
وی افزود: تفکر سیستمی در بخش کشاورزی ایجاد نشده است و نگاه کوتاه‌مدت به این بخش در کشور صورت می‌گیرد.
رئیس سازمان نظام‌مهندسی کشاورزی و منابع طبیعی استان تهران ادامه داد: نرخ بیکاری در فارغ التحصیلان بخش کشاورزی حدود ۲ برابر فارغ‌التحصیلان سایر رشته‌های تحصیلی است به‌طوری که می‌توان اذعان داشت حدود نیمی از فارغ تحصیل کرده های بخش کشاورزی بیکار هستند یا شغل غیر مرتبط با رشته تحصیلی خود دارند.
وی تصریح کرد: تا زمانی که حمایت‌های لازم از بخش کشاورزی صورت نگیرد و سرمایه‌ها از این بخش فرار کنند و بنگاه‌های تولیدی دچار مشکلات نقدینگی باشند و نتوانند وام‌های بانکی و منابع موردنیاز خود را تأمین کنند، دیگر به گاهی وجود ندارد که مهندسان کشاورزی نیز بخواهند به آنها خدمات دهند.
بزرگی با طرح یک سؤال گفت: در حال حاضر به غیر از بانک کشاورزی سایر بانک‌ها به چه میزان به تسهیلات در اختیار کشاورزان و مهندسان این بخش و با چه شرایطی قرار می‌دهند؟
وی با بیان اینکه شرایط خاص بخش کشاورزی نباید با بخش صنعت سنجیده شود افزود: در حال حاضر نرخ‌های تسهیلات بخش کشاورزی بالا است و بسیاری از روستائیان و عشایر نمی‌توانند وثایق موردنیاز بانک‌ها را تأمین کنند.
بزرگی با اشاره به اینکه مهندسان کشاورزی برای ایجاد دفاتر خدمات فنی و مهندسی شرایط مناسبی ندارند گفت: فعالان این بخش برای ایجاد دفاتر فنی مهندسی، کلینیک‌های گیاه‌پزشکی، برای تهیه وسایل خود سود بالای بانکی با زمان برگشت کوتاه‌مدتی می‌توانند دریافت کنند.
وی در پاسخ به این سؤال که از دولت دوازدهم چه انتظارتی برای کمک به اشتغال مهندسان کشاورزی دارید گفت: این انتظار می‌رود که دولت در این باره تنها به قانون موجود کشور عمل کند به‌طوری‌که قانون اصلاح نظام آموزشی که اکنون وجود دارد در ماده ۲۱ و ۲۳ این قانون به توانمندسازی فارغ‌التحصیلان صحه گذاشته است اما در مقام عمل دولت کار جدی در این باره توسط وزارت علوم انجام نداده است.
بزگی اظهار داشت: باوجود بودن قانون اصلاح نظام آموزشی، دولت در این‌باره این باره کم‌کاری کرده است و گزارشی در این خصوص دیده نمی‌شود.
وی اضافه کرد: کلیه بانک‌ها به غیر از بانک کشاورزی، برای دادن تسهیلات لازم به مهندسان کشاورزی می‌گویند که مگر برای ارائه خدمات نیاز به ایجاد دفتر خدامت فنی مهندسی نیز دارید؟ که این امر نشانه عدم آشنایی آنها با نیازهای این بخش است.
بزرگی گفت: مهندسان کشاورزی نیاز به مکانی برای دفتر، خرید تجهیزات و سرمایه در گردش برای شروع فعالیت خود دارند اما به دلیل مشکلات تأمین نقدینگی بسیاری از آنها امکان تأسیس این دفاتر را به‌دست نمی‌آورند.
حدود ۴ هزار شرکت خدمات فنی و مهندسی کشاورزی تعطیل شد
وی اظهار داشت: در ۸ سال گشته، ۷ هزار و ۸۰۰ شرکت خدمات فنی و مهندسی کشاورزی در کشور داشته‌ایم که امروزه حدود ۴ هزار از این دفاتر تعطیل‌شده‌اند.
رئیس سازمان نظام‌مهندسی کشاورزی استان تهران درباره دلایل تعطیلی این دفاتر خدامت فنی و مهندسی در سال‌های اخیر اظهار کرد: شرکت‌های خدمات فنی و مهندسی به دلیل اینکه سیستم بانکی کشور نتوانسته است نیاز آنها را تأمین کند و به غیر از یک بانک کشاورزی، سایر بانک‌ها حتی شناختی از نیاز این بخش ندارند و از طرف دولت نیز حمایتی از آنها نمی‌شود، تعطیل‌شده‌اند.
وی افزود: از طرفی باید توجه داشت که بخش کشاورزی تنها مربوط به بخش تولید نیست و بخش خدمات مانند فعالیت مهندسان کشاورزی نیز وجود دارد که دولت حمایت زیادی از این بخش نمی‌کند.
رئیس سازمان نظام‌مهندسی کشاورزی استان تهران با اشاره به لزوم توسعه واگذاری وظایف به بخش خدمات فنی و مهندسی کشاورزی تأکید کرد: برای واگذاری خداماتی که بخش خصوصی و فارغ‌التحصیلان این بخش می‌توانند انجام دهند، گام‌هایی برداشته شده است اما کافی نیست.
وی اظهار داشت: برای بخش کشاورزی و تولید کشور باید اقداماتی در بخش توزیع و نظام بانکی ایجاد شود تا تولیدکننده فعالیتش باقی بماند و مهندسان نیز بتوانند به آنها خدمات ارائه دهند.
بزرگی اظهار داشت: وزارت کشاورزی اقداماتی برای توسعه خدمات و اشتغال‌زایی فارغ‌التحصیلان بخش کشاورزی داشته است اما وزارت کار باوجود پیگیری‌های انجام‌شده ارتباط آن با نظام‌مهندسی کشاورزی قطع است و این ارتباط با معاونت توسعه روستایی و مناطق محروم ریاست جمهوری نیز مناسب نیست.
وی با اشاره به نیاز اصلاح وضعیت جذب فارغ التحصیلان بخش کشاورزی اظهار داشت: برای بهبود وضعیت جذب و آموزش مهندسان کشاورزی تعدادی از رشته‌ها و گرایش‌ها مهندسی کشاورزی بر اساس نیازهای بازار ساماندهی نشده است و از طرفی ازلحاظ جنسیت بانوان در برخی از رشته‌ها نیابد ورود کنند اما این تفکیک صورت نگرفته است.

بزرگی با اشاره بااینکه میزان فارغ التحصیلان بخش کشاورزی در استان تهران بیش از ظرفیت‌های موجود است ادامه داد: وسعت کشاورزی در استان تهران محدود است اما وزارت علوم تا به امروز اقدام مناسبی برای رفع این مشکلات باوجود تقاضای انجام‌شده نکرده و خواب است.

گفتگو از ابراهیم نژاد رفیعی (بازگشت به فهرست)

عرضه ۱۸ نوع میوه قاچاق در بازار با بسته بندی ایرانی

(خبرگزاری تسنیم ۲۸ فروردین ۹۶ شناسه خبر ۱۳۸۲۱۴۴)

رئیس اتحادیه فروشندگان میوه و سبزی از عرضه ۱۸ نوع میوه قاچاق با بسته بندی‌های ایرانی در بازار خبر داد.

به گزارش خبرگزاری تسنیم، حسین مهاجران با اشاره به اینکه حجم کشف میوه قاچاق قابل توجه است اظهار کرد: با این وجود هنوز هم میوه قاچاق در بازار موجود است.

وی با نامعلوم دانستن نحوه عرضه این محصولات در بازار افزود: سیب سبز و قرمز و گلابی از آمریکا، سیب از ایتالیا و فرانسه، سیر از چین، شبرنگ و گیلاس از آفریقا، پرتقال از مصر و ترکیه و انبه از کنیا بخشی از میوه های قاچاق موجود در بازار است.

رییس اتحادیه فروشندگان میوه و سبزی با اشاره به وجود لیموترش خوزستان در بازار گفت: همزمان با این محصول داخلی لیمو ترش ترکیه و برزیل هم در بازار عرضه می شود که صدمه به محصول داخلی خواهد زد.

مهاجران واردات قانونی میوه‌های مورد نیاز بازار در زمان کمبود یا افزایش قیمت این محصولات را منطقی دانست و گفت: قاچاق میوه سبب ورود آفات خطرناک به کشور می‌شود که مبارزه با آنها دشوار است.

وی افزود: همچنین واردات قانونی میوه سبب کاهش سود قاچاقچیان و کاهش این معضل در بازار میوه می شود.

رئیس اتحادیه فروشندگان میوه و سبزی چاقاله و گوجه سبز را میوه های نوبرانه این فصل اعلام کرد و گفت: قیمت چاقاله در ابتدای ورود کیلویی ۱۵۰ هزار تومان و هم اکنون ۳۵ هزار تومان است که با ورود این محصول از شهریار به ۸ تا ۱۳ هزار تومان کاهش خواهد یافت.

مهاجران با اشاره به ظرفیت شهریار در تامین درخواست بازار کشور به گوجه درختی به مدت ۶ ماه گفت: گوجه درختی در ابتدای ورود کیلویی ۱۰۰ هزار عرضه شد که هم اکنون به ۷۰ تا ۵۰ هزار تومان رسیده است. (بازگشت به فهرست)

قارچ بکار، ۵۰ میلیون سود ببر

(خبرگزاری تسنیم ۲۸ فروردین ۹۶ شناسه خبر ۱۳۸۱۰۴۴)

قهاری سالانه نزدیک به ۷۰ تن قارچ تولید می کند و هر کیلو را به قیمت ۵هزار تومان می فروشد. وی می گوید: سود خالص از پرورش قارچ برایم سالانه بین ۴۰ تا ۵۰ میلیون است.با پیشنهاد خواهرم وارد این حوزه شدم.

به گزارش خبرنگار اقتصادی خبرگزاری تسنیم، در شرایطی که دربیکاری یکی از بحران های اصلی در جامعه است، هستند افرادی که با سرمایه ای اندک بدون آنکه منتظر وعده های دولت باشند برای خود کاری دست و پا می کنند.

علی قهاری، تولید کننده ای است که از تولید قارچ سالانه ۵۰ میلیون تومان درآمد دارد. وی اهل شهر خرم دره استان زنجان است که با ایجاد واحد تولید و پرورش قارچ کار تولیدی خود را شروع کرده است.

وی از سال ۸۷ کار خود را با سرمایه ای بالغ بر ۳ میلیون تومان آغاز کرد. اما شرکتش را از سال ۹۰ ثبت کرد. او قبل از آنکه وارد کار تولیدی شود، کارهای زیادی را تجربه کرده است. رشته تحصیلی وی کاردانی الکترونیک و کارشناسی مدیریت بازرگانی است.

قهاری سالانه نزدیک به ۷۰ تن قارچ تولید می کند و هر کیلو را به قیمت ۵هزار تومان می فروشد. وقتی درباره نحوه کارکرد خود صحبت می کند می گوید: انجمن کشوری قارچ هزینه تولید هر کیلو قارچ را ۵ هزار و ۶۰۰ تومان برآورد کرده است اما من بدون محاسبه استهلاک دستگاه و مکان و بدون محاسبه اجرت خودم، هزینه تولید هر کیلو قارچ را ۴ هزار تومان برآورد کردم. قیمت قارچ ظرفیت افزایش تا ۱۰ هزار تومان را دارد. اما در حال حاضر چنین کشش قیمتی برای خرید وجود ندارد.

وی با تأکید بر اینکه سود خالص از پرورش قارچ برایم سالانه بین ۴۰ تا ۵۰ میلیون است افزود:با پیشنهاد خواهرم وارد این حوزه شدم و با پرورش قارچ آشنا شدم. به دنبال کار تولیدی بودم که امکانات زیادی نداشته باشد که در بررسی ها به پرورش قارچ رسیدم. این کار بین کارهای تولیدی کم ریسک ترین است.

این کارآفرین گفت: در یک مقطعی بازاریاب نداشتم و قارچ هایم را خودم می فروختم. محصولاتم را به کیش می فرستادم.

وی درباره تناوب در سود خالص خود می گوید: در برخی مقاطع تمام فصل های سال تولید داریم و در برخی مقاطع خط تولید غیر فعال است. در تولید قارچ همواره واسطه ها و دلالان سود می برند. کارگاه های خانگی نیازی به کارگر ندارند، خودشان می توانند محصول خود را بسته بندی و در فروشگاه ها توزیع کنند.کارخانه های بزرگ هم که کلاً نوع فعالیتشان متفاوت است و میزان سوددهی تولیدشان بالاست. در این میان تنها کارخانه هایی می مانند که نه بزرگ هستند و نه خانگی. این دسته از کارخانه ها همواره در تولید دچار ضرر هستند چرا که باید هزینه کارگر بپردازند.

قهاری گفت: ویزیتورها هنگام کار کردن با کارخانه های نسبتاً بزرگ سود می برند چرا که منتظر محصول از یک کارخانه نمی شوند. به طور مثال اگر همیشه محصول خود را از "کارخانه من" تأمین کنند در صورتی که مشاهده کنند من محصول ندارم منتظر نمی مانند و سریعاً از کارخانه دیگری محصول تأمین می کنند و در این میان تولید کنندگان هستند که محصولشان با پایین ترین قیمت به فروش می رسد. یکی دیگر از دلایلی که تولیدکنندگان در اکثر مواقع متضرر هستند این است که تعداد کارخانه هایی که بدون مجوز فعالیت می کنند زیاد است. همین موضوع باعث عدم توازن در عرضه و تقاضای محصول می شود. در یک مقطع قارچ به دلیل عرضه بالا کاهش قیمت و در مقطع دیگر به دلیل عرضه کم افزایش قیمت پیدا می کند.

قهاری با بیان اینکه اگر خانواده ام نبودند نمی توانستم با پیچیدگی کار تولید کنار بیایم و احتمال اینکه بعد از چند ماه کار را رها کنم وجود داشت گفت:پدرم بخشی از سرمایه در گردش را در اختیارم گذاشته است.

وی با بیان اینکه مدتی برقکار ساختمان بودم گفت: در این زمینه کارهای بسیاری را انجام دادم. در زمینه پرورش قارچ یک بار با شکست مواجه شدم اما نا امید نشدم و دوباره شروع کردم و در حال حاضر شغلم به ثبات و سود دهی رسیده است. علاقه در کار مهمترین شاخص است، به خاطر علاقه ای که داشتم محکم سرکارم ایستادم . زمانی که چندین روز و چندین ماه وقت صرف کنی و نتیجه تلاشت را در یک محصول ببینی، لذتی وصف ناشدنی است. من حتی بسته بندی قارچ ها را خودم انجام می دهم. تا کنون ۶نفر به صورت مستقیم و ۱۰ هم بازاریاب دارد.

قهاری معتقد است که قارچ مواد غذایی مفیدی است و ویتامین هایی مانندویتامین B ویتامینK ، آهن، فسفر، منیزیوم، منگنز، روی و مواد آنتی اکسیدان ضد سرطان را در خود دارد.

وی در ادامه به نبود صنایع تبدیلی قارچ در استان ها اشاره کرد و گفت: در مرحله اول باید نظارت درستی در استان ها باشد و مشخص شود که افرادی که در این زمینه فعالیت می کنند برای کدام بخش و به چه میزان باید تولید کنند. علاوه بر این موضوع، اکنون مشاهده می کنیم که صنایع تبدیلی که می تواند علاوه بر ایجاد شغل در کشور سود آور باشد در استان ها وجود ندارد. دولت می تواند با حمایت از تولید کنندگان در این بخش و پرداخت تسهیلات دراز مدت با نرخ سود کم به تولید کنندگان کمک کند تا آنها بتوانند صنایع تبدیلی پودر قارچ، قارچ خشک شده،مربای قارچ و ترشی قارچ را تولید کنند که علاوه بر اشتغال زایی سود آور است.

این کارآفرین گفت: اکنون یک جوان با سرمایه ای بالغ بر ۶ تا۷ میلیون می تواند یک کارگاه خانگی تولید قارچ داشته باشد که برایش توجیه اقتصادی دارد. در این صورت نیازی به کارگر هم ندارد و می تواند تمام امورات مربوط به تولید و توزیع قارچ را به تنهایی انجام دهد. (بازگشت به فهرست)

صنعت

تولید در ۲۴ گروه صنعتی همچنان کمتر از سال ۹۰ است

(خبرگزاری فارس ۳ فروردین ۹۶)

طبق آمارهای بانک مرکزی، از مجموع ۳۳ گروه صنعتی در ۹ ماهه اول امسال فقط ۸ گروه صنعتی کاهش تولید داشته و باقی گروه افزایش تولید داشته‌اند، اما سطح تولید کل و سطح تولید ۲۴ رشته صنعتی هنوز به سطح تولید سال ۹۰ نرسیده است.

به گزارش خبرنگار اقتصادی خبرگزاری فارس، ارقامی که در قالب شاخص تولید کارگاه‌های بزرگ صنعتی از سوی بانک مرکزی منتشر شد از نکات جالب توجهی برخوردار است.

طبق جدولی ارائه شده در ۹ ماهه اول امسال از مجموع ۳۳ رشته صنعتی، سطح تولید ۲۴ رشته صنعتی افزایش یافته و سطح تولید ۸ رشته کاهش یافته است. تولید در رشته تولید داروها و فرآورده‌های دارویی، شیمیایی و گیاهی تغییری نداشته است.

بانک مرکزی سال پایه محاسبه رشد اقتصادی و شاخص کارگاه‌های بزرگ صنعتی را سال ۱۳۹۰ قرار داده است و افزایش سطح تولید هر

رشته باعث می‌شود عدد از ۱۰۰ بیشتر شود و اگر عدد کمتر از ۱۰۰ باشد به معنای پایین‌تر بودن سطح تولید نسبت به سال پایه (۱۳۹۰) است.

بنابراین در ۹ ماهه امسال، شاخص تولید تنها ۹ رشته صنعتی از سطح سال ۹۰ بیشتر بوده است. به عبارت دیگر سطح تولید در ۲۴ رشته صنعتی از مجموع ۳۳ رشته صنعتی کمتر از سال ۹۰ است.

به گزارش فارس، در صورتی فقط شاخص رشته‌های صنعتی در فصل پاییز را در نظر بگیریم، تعداد رشته‌های صنعتی که شاخص آنها از عدد ۱۰۰ بالاتر است به عدد ۱۰ می‌رسد و همچنین شاخص کل کارگاه‌های بزرگ صنعتی در سطح ۱۰۲,۳ قرار می‌گیرد.

اما معمولا بازه‌های زمانی فصلی چندان قابل استناد نیست و بازه زمانی بلند مدت‌تر ملاک ارزیابی‌ها است. توجه به این جزئیات این نکته را حاصل می‌کند که با وجود افزایش ۶,۸ درصدی شاخص تولید کارگاه‌های بزرگ صنعتی در ۹ ماهه اول امسال نسبت به مدت مشابه سال قبل، سطح تولید صنایع بزرگ هنوز به سطح سال ۹۰ نرسیده و علت تفاوت ارقام بیان شده با فضای قابل لمس در صنایع و اظهارات تولیدکنندگان صنعتی در چیست.

*شاخص تولید کارگاه‌های بزرگ صنعتی

کد فعالیت	نام صنعت	ضرایب	۹ ماهه ۹۴	۹ ماهه ۹۵	درصد تغییر
	شاخص کل	۱۰۰	۹۰,۷	۹۶,۹	+۶,۸
۱۰	صنایع تولید مواد غذایی	۷,۴۰	۱۰۷,۵	۱۱۵,۴	+۷,۳
۱۱	صنایع تولید انواع آشامیدنی‌ها	۰,۸۲	۱۱۶	۱۲۰,۵	+۳,۹
۱۲	صنایع تولید محصولات از توتون و تنباکو (سیگار)	۰,۴۷	۴۸,۱	۶۱,۶	+۲۸
۱۳	صنایع تولید منسوجات	۱,۸۱	۸۱,۴	۸۸	+۸,۱
۱۴	تولید پوشاک، به جز پوشاک از پوست خزدار	۰,۱۶	۵۳,۳	۴۸,۹	-۸,۳
۱۵	صنایع تولید چرم و مصنوعات چرمی (کیف، کفش، چمدان و غیره)	۰,۰۸	۱۰۰,۱	۹۷,۹	-۲,۲
۱۶	صنایع تولید چوب، محصولات چوبی و چوب پنبه‌ای (غیر از مبلمان)	۰,۳۰	۸۱,۱	۸۹,۹	+۱۰,۹
۱۷	صنایع تولید کاغذ و محصولات کاغذی	۰,۴۸	۱۱۴,۱	۱۱۲,۷	-۱,۲
۱۸	انتشار و چاپ و تکثیر رسانه‌های ضبط شده	۰,۰۹	۸۷,۱	۸۱,۲	-۶,۸
۱۹	صنایع تولید فرآورده‌های نفتی و کک (به غیر از پالایشگاه‌های نفت)	۱,۰۶	۱۰۸,۳	۱۱۴	+۵,۲
۲۰	صنایع تولید مواد و محصولات شیمیایی	۲۶,۱۶	۱۱۰,۸	۱۰۸,۳	+۷,۷
۲۱	تولید داروها و فرآورده‌های دارویی و شیمیایی و گیاهی	۲,۵۰	۱۳۲,۶	۱۳۲,۵	۰,۰
۲۲	صنایع تولید محصولات لاستیکی و پلاستیکی	۲	۸۵,۶	۱۰۱,۸	+۱۸,۹
۲۳	صنایع تولید محصولات کانی غیرفلزی	۹,۴۵	۹۶,۲	۸۹,۱	-۷,۴
۲۴	صنایع تولید فلزات اساسی	۱۹,۹۸	۱۰۲,۷	۱۰۶,۶	+۳,۸
۲۵	تولید محصولات ساخته شده از فلز، به جز ماشین آلات و تجهیزات	۲,۶۶	۸۰	۷۹,۷	-۰,۵
۲۶	تولید محصولات رایانه‌ای، الکترونیکی و نوری	۰,۸۷	۷۲,۷	۵۱,۶	-۲۹
۲۷	صنایع تولید ماشین آلات مولد و انتقال نیروی برق به دستگاه‌های برقی	۳,۹۸	۷۹,۶	۸۱,۸	+۲,۸

۲۸	صنایع تولید ماشین‌آلات و تجهیزات طبقه‌بندی نشده در جاهای دیگر	۲,۳۷	۸۱,۲	۸۰,۳	-۱,۱
۲۹	صنایع تولید وسایل نقلیه موتوری، تریلر و نیم‌تریلر	۱۶,۳۳	۵۱,۶	۷۰	+۳۵,۶
۳۰	صنایع تولید سایر مسایل نقلیه	۰,۴۵	۷۲,۹	۶۸,۷	-۷
۳۱	تولید مبلمان	۰,۲۸	۵۵,۶	۵۷,۷	+۳,۸
۳۲	تولید سایر مصنوعات طبقه‌بندی نشده در جاهای دیگر	۰,۲۳	۸۶	۱۰۱	+۱۷,۴
۳۳	تعمیر و نصب ماشین‌آلات و تجهیزات	۰,۰۶	۴۴,۱	۶۰,۴	+۳۷

در جدول بالا صنایعی که شاخص آنها بیش از سطح سال ۹۰ است با رنگ سبز و صنایعی که رشد منفی داشته‌اند با رنگ قرمز مشخص شده‌اند. (بازگشت به فهرست)

۳,۵ درصد وام بانکها سهم تولید شد، بقیه کجا رفت؟

(خبرگزاری تسنیم ۱۵ فروردین ۹۶ شناسه خبر ۱۳۶۹۵۸۳)

کارشناس مسائل اقتصادی با بیان اینکه عمده رشد اقتصادی سال ۹۵ از فروش نفت بدست آمده است گفت: وزارت نفت برای بالاتر نشان دادن آمار فروش نفت خام، خوراک پالایشگاه ها را صادر کرد.

به گزارش باشگاه خبرنگاران پویا، حجت عبدالملکی در برنامه گفتگوی ویژه خبری در خصوص دستیابی به نرخ رشد ۸ درصدی اقتصاد در سال گذشته با اشاره به اینکه مجموع نرخ رشد و نرخ تورم را نرخ فلاکت می گویند، گفت: هر مقدار نرخ تورم کاهش پیدا کند به نسبت آن می توانیم نرخ رشد اقتصادی بیشتری داشته باشیم.

وی با اشاره به اینکه متاسفانه در رابطه با نرخ رشد اقتصادی سال گذشته آمار واحدی وجود ندارد گفت: یکی نرخ رشد اقتصادی را هفت درصد و دیگری این نرخ را یازده درصد اعلام می کند لذا متاسفانه یک بل بشوی آماری در رابطه با نرخ رشد اقتصادی وجود دارد.

عمده رشد اقتصادی متاثر از فروش نفت خام

وی با بیان اینکه به اذعان عمده مقامات دولتی، عمده رشد اقتصادی ما در سال گذشته متاثر از فروش نفت خام بوده است گفت: بانک مرکزی برای شش ماهه اول سال گذشته نرخ رشد بدون نفت را ۰,۹ درصد اعلام کرد و مرکز پژوهش های مجلس نیز نرخ رشد اقتصادی بدون نفت را ۱ تا ۲ درصد مطرح می کند ، به همین جهت عمده رشد اقتصادی از محل فروش نفت خام بوده است.

این استاد دانشگاه با تاکید بر اینکه فروش نفت خام جزء شاخص های منفی در اقتصاد مقاومتی است بیان کرد: رشد اقتصادی سال گذشته ما بدون نفت ، در حدود ۱ تا ۲ درصد بوده است.

عبدالملکی اضافه کرد: متاسفانه اقداماتی که در دو ، سه سال اخیر اتفاق افتاد باعث شد نرخ رشد اقتصادی ما متوقف شود در حالیکه ما می توانستیم از سال ۹۲ به بعد نرخ رشدهای بالای ۳ تا ۴ درصد را داشته باشیم و در سال ۹۵ واقعا به نرخ رشد بالای ۸ درصد بدون احتساب درآمدهای نفتی برسیم که متاسفانه به دلیل سیاست های غلط این اتفاق نیافتاد.

عبدالملکی استاد دانشگاه در ادامه برنامه با اشاره به اینکه، در بخش صنعت ۱۴ هزار واحد تولیدی تعطیل بودند افزود: ظرفیت تولید ما ۶۰ درصد تعطیل بود لذا، اگر به فعلیت می رسید می توانستیم به رشد دست یابیم.

وی با اشاره به اینکه، شبکه بانکی از ۴۶۰ هزار میلیارد تسهیلات ۳,۵۵ درصد را به بخش تولید داده است اظهار داشت: نظام بانکی معلوم نیست ۹۶,۵ درصد نقدینگی را صرف چه کاری کرده است.

عبدالملکی تاکید کرد، نقدینگی از ابتدای روی کار آمدن دولت تاکنون ۷۰۰۰ هزار میلیارد تومان افزایش یافته است ادامه داد: هزار و۲۰۰ هزار میلیارد تومان نقدینگی داریم که از طریق خلق اعتبار بوده است.

این استاد دانشگاه با بیان اینکه، رئیس کل بانک مرکزی در سال ۹۴ اعلام کرد که ۴۱۶۶ هزار میلیارد تومان شبکه بانکی تسهیلات پرداخت کرده است عنوان کرد: ایشان گفته بود که این مبلغ را به تولید داده است.

وی با اشاره به اینکه، سیاست های ارزی، تجاری و بانکی باید به سمت تولید هدایت شود گفت: آمار کل تسهیلات پرداخت شده در سال ۹۵، ۴۶۰ هزار میلیارد است.

جبل عاملی نیز با بیان اینکه بیش از ۶۵ درصد رشد اقتصادی که در ۹ ماهه ابتدای سال ۹۵ داشتیم به واسطه فروش نفت بوده است، اظهار داشت: نباید فراموش کرد اقتصاد ما یک اقتصاد نفتی است و برون

رفت از آن نیز یک شبه اتفاق نخواهد افتاد لذا می بایست از درآمدهایی که این بخش برای اقتصاد ما می آورد استفاده کنیم.
وی افزود: درست است که اگر ما نفت و گاز نداشتیم کار دیگری می کردیم اما به واسطه همین بخش است که در 100 سال گذشته، رفاه مردم ایران به طور متوسط بالاتر از سطح متوسط جهانی بوده است.
این استاد دانشگاه ادامه داد: رشدی که اتفاق افتاد به دلیل این است که توانستیم نفت خود را به فروش برسانیم و هیچ کدام از کارشناسان داخلی، خارجی و شرکت های بین المللی تصور نمی کردند که یکباره بتوانیم به وضعیت قبل از تحریم ها برگردیم.
عبدالملکی نیز در بخش دیگری از اظهاراتش با اشاره به اینکه سیاست های دوازده ، سیزده و پانزده اقتصاد مقاومتی اشاره می کند که باید خام فروشی را کاهش دهیم و در ازای آن فرآورده های نفتی و مشتقات پایین دستی را بفروشیم گفت: در چهار ساله دولت یازدهم ، تولید فرآورده های نفتی ما دو میلیارد لیتر در سال کاهش پیدا کرده است.
وی افزود: همچنین در عین حال می بینیم که متاسفانه واردات بنزین از ۱,۵ میلیون لیتر در روز به ۱۳۳ میلیون لیتر در روز رسیده است و در برخی مقاطع حتی تا بیست میلیون لیتر واردات بنزین اضافی داریم.
عبدالملکی با بیان اینکه با افزایش تولید نفت خام می توانستیم پالایشگاه ها را بیشتر تغذیه کنیم اظهار داشت: متاسفانه اتفاقی که افتاده این است که دوستان وزارت نفت برای آنکه فروش نفت خام را بیشتر نشان دهند بخشی از خوراک پالایشگاه ها را قطع و صادر کردند که این اقدام صددرصد ضد اقتصاد مقاومتی و ضد اشتغال است چراکه خوراک دهی به پالایشگاه های داخلی که عامل تولید و اشتغال است کاهش پیدا کرده است.
این استاد دانشگاه خاطر نشان ساخت: در بخش صادرات غیر نفتی نیز باید عنوان شود که در حدود ۳۰۰ درصد از صادراتی که تحت عنوان صادرات غیرنفتی از آن نام برده می شود میعانات گازی و گاز است.
وی یادآور شد: جالب است آماری که دولت در ارتباط با صادرات غیر نفتی ارایه می کند بدین ترتیب است که صادرات غیر نفتی در سال ۹۵ نسبت به سال ۹۴ افزایش پیدا کرده است در حالیکه وقتی ما میعانات گازی را از صادرات نفتی کم می کنیم متوجه می شویم که برعکس این اتفاق افتاده است و ۶,۵ درصد از آمار صادرات غیر نفتی ما در سال ۹۵ نسبت به سال ۹۴ کاهش پیدا کرده است.
این استاد دانشگاه تاکید کرد: زمانی می توانیم بگوییم از رکود خارج شده ایم که نرخ رشد متوسط حداقل برای دو، سه سال بالای ۳,۵ تا ۴ درصد باشد در حالیکه این اتفاق نیفتاده است و نرخ رشدهای ما منهای نفت در سال ۹۲، منفی ۲ درصد ، در سال ۹۳ ، ۲,۸ درصد، در سال ۹۴ ، ۰۹. درصد و در سال ۹۵ نزدیک به صفر است.
وی همچنین درباره اینکه چگونه می توانیم به رشد اقتصادی ۸۸ درصدی بدون نفت برسیم گفت: یک کشور با ظرفیت اقتصادی فوق العاده هستیم، به طور مثال در بخش کشاورزی ظرفیت های بالایی داریم که اگر در این چهار سال تمرکز خوبی روی این بخش می کردیم می توانستیم در حدود ۵ تا ۶ درصد رشد تنها در بخش کشاورزی داشته باشیم .
عبدالملکی با اشاره به اینکه، ستاد فرماندهی اقتصاد مقاومتی با اطمینان می تواند بگوید به تولید۵/۳ درصد وام داده شده است گفت: ۸۵ هزار واحد صنعتی در کشور داریم که از این تعداد۸۱ هزار واحد صنعتی کوچک و متوسط هستند.

سیاست های تجاری باید به کمک تولید کننده بیاید

این استاد دانشگاه با بیان اینکه، به ۲۲ هزار واحد صنعتی۱۶۶ هزار میلیارد وام پرداخت شده است عنوان کرد: سیاست های تجاری باید به کمک تولید کننده بیاید.

درآمد نامتوازن شده است

وی با اشاره به اینکه، یک عده ثروتمند تر و یک عده فقیر تر شده اند ادامه داد: علیرغم همه ادعا ها هنوز در بخش های تولید، صنعت و درآمد به سال ۹۰ نرسیدیم و ضریب جینی بالا رفته و درآمد نامتوازن شده است.
عبدالملکی با تاکید بر اینکه، سیاست های تجاری دولت اصلا در راستای تولید نبوده است خاطرنشان کرد: برای رسیدن به تولید باید عوامل بازار، دانش ، نیروی انسانی و بانک را در نظر گرفت.

نظام بانکی در ۳ سال اخیر به مراتب بدتر شده است

این استاد دانشگاه با اشاره به اینکه، باید بازار داخل را مورد پشتیبانی قرار داد که البته این کار را انجام ندادیم اظهار داشت: نظام بانکی در ۳ سال اخیر به مراتب بدتر شده است به طوری که برخی از بانک ها در معرض ورشکستگی قرار دارند.
وی با اشاره به اینکه، نظام آموزشی باید به بهره وری بالا برسد گفت: شرکت های دانش بنیان مورد غفلت قرار گرفته است.

فرهنگ تولید باید در تمام اجزای اقتصاد نهادینه شود

عبدالملکی با تاکید بر اینکه، فرهنگ تولید باید در تمام اجزای اقتصاد نهادینه شود افزود: دولت در طول چهار سال گذشته کوچکترین اقدامی در راستای بهبود اقتصاد کشور و تولید انجام نداده است.
این استاد دانشگاه با بیان اینکه، ۹۰۰ درصد اقتصاد ایران دولتی است اظهار داشت: قوه مجریه می تواند قوای مقننه و قضائیه را اصلاح کند.
وی با بیان اینکه، نرخ رشد بدون نفت در سال ۹۶ بالای۲۲ درصد

نخواهد بود بیان کرد: دولت باید نگاهش را به اقتصاد عوض کند.
این استاد دانشگاه تاکید کرد: صد سال دیگر از رکود خارج نمی شویم مگر اینکه دولت به تولید به صورت همه جانبه نگاه کند .
عاملی در ادامه این گفتگو با اشاره به اینکه، از دوران ناصرالدین شاه تاکنون تمام سیاست های دولت ها در راستای حمایت از تولید و اشتغال بوده است گفت: تسهیلات به بنگاه هایی داده شده که نمی دانستیم سر پا می ایستند یا نه؟
این استاد دانشگاه با بیان اینکه، نرخ سود واقعی همواره منفی بوده است گفت: چرا هنوز در تعامل نامعیوبی که بودیم به سر می بریم؟
وی با اشاره به اینکه، بیشترین درصد تسهیلات برای بخش صنعت است افزود: سیستم بانکی می خواهد تسهیلات را به کسی بدهد که توان بازپرداخت داشته باشد.
عاملی با اشاره به اینکه، پول تسهیلات از جیب ملت داده می شود اظهار داشت: ما نمی توانستیم تا پیش از سال قبل یک میزان درآمد ارزی را از بخش نفت داشته باشیم اما به واسطه تلاش های صورت گرفته این اتفاق افتاد.
وی با بیان اینکه، رشد ایجاد شده برای یک بخش بوده و طول می کشد که در سفره های مردم دیده شود ادامه داد: درآمد متوسط هر فرد ایرانی در پایان اسفند ماه سال۹۵ ، ۹۶ درصد درآمد سرانه واقعی در سال ۹۰ بوده است.
این استاد دانشگاه با بیان اینکه، ارزش ریال بیش از حد است افزود: مردم آرام آرام شاهد رشد خواهند بود و بخش های دیگر اقتصاد نیز رشد خواهد کرد.
عاملی با اشاره به اینکه، مزیت نسبی باید از دل اقتصاد بجوشد ادامه داد: اقتصاد ما این نیست که مثل یک ماشین باشد و گفت باید راننده را عوض کرد.
وی تاکید کرد: نیاز به اجماع کلان در بین تصمیم گیرندگان برای تغییر رویکرد داریم. (بازگشت به فهرست)

گرانی مواد اولیه و قوانین دست و پا گیر؛ دو مانع پیش روی تولید

(خبرگزاری فارس ۱۵ فروردین ۹۶)

رئیس انجمن لوازم خانگی کشور گفت: گرانی نهاده‌های تولید و وجود قوانین دست و پاگیر از موانع پیش روی بخش صنعت است که برای حمایت از تولید باید برطرف شوند.
به گزارش خبرگزاری فارس، محمدرضا دیانی در پاسخ به اینکه صنعت لوازم خانگی چه میزان اشتغال در کشور ایجاد کرده و چه سهمی از تولید صنعتی را در اختیار دارد؟ اظهار داشت: لوازم خانگی به عنوان یک صنعت صادراتی است که ۳۰۰ هزار نفر در آن اشتغال دارند و می توان با آن از مصرف جلوگیری کرد و به مصرف کالاهای داخلی کمک کرد که متأسفانه با کمتر از ۵۰ درصد ظرفیت خود فعال است.
دیانی افزود: مطابق برخی آمارها، گردش مالی بازار لوازم خانگی در ایران حدود ۲۰ هزار میلیارد تومان برآورد می‌شود .
وی گفت: مهمترین عامل در حمایت از تولید، رقابت‌پذیری تولید از جهت قیمت و کیفیت است که صنعت لوازم خانگی از این جهت قدرت رقابت و جذب بازار را دارد.
رئیس انجمن لوازم خانگی کشور تصریح کرد: اکثر تولیدکنندگان از گرانی نهاده‌های تولید و وجود قوانین دست و پاگیر به عنوان موانع تولید یاد می کنند، در صنعت لوازم خانگی هم مشکلاتی از این دست وجود دارد و اصلاحات قانونی و اجرایی برای حمایت از تولید باید صورت گیرد.
وی ادامه داد: در سال ۹۵ طرح کارت خرید اعتباری برای رونق بازار به ویژه در بخش لوازم خانگی اجرا شد، اما نتیجه مطلوب را به همراه نداشت. جذب بازارهای صادراتی هم یکی از الزامات بقا و پویایی صنعتی به شمار می‌آید.
محمد مهدی رئیس‌زاده دبیر انجمن صنایع نساجی ایران نیز در گفت و گوی شبکه خبر اظهار داشت : در حال حاضر ۹ هزار و ۸۱۸ واحد نساجی و پوشاک در کشور داریم و اشتغال مستقیم آنها در تولید ۳۰۰ هزار نفر است. میزان هزینه اشتغال مثل دیگر کشورها، بنیان صنعتی شدن با این صنعت بوده است.
وی افزود: واحدهای نساجی با شاغلان کمتر از ۱۰۰ نفر جزو واحدهای کوچک و متوسط محسوب می شوند، بازار این صنعت قاچاق پذیرترین صنعت است و نمی تواند ارزش افزوده قابل توجهی داشته باشد.
به گفته وی، در گذشته صنعت نساجی ۲۵ میلیارد دلار قاچاق داشت و اکنون قاچاق در آن به ۱۵ میلیارد دلار رسیده است. در حالی که در کشورهای چین، ترکیه و امارات حدود ۵ الی ۶ برابر ایران قاچاق پارچه وجود دارد.
دبیر انجمن صنایع نساجی گفت: صنعت نساجی در تمام دنیا سهم بالایی در اشتغال دارد، ضمن اینکه کمترین هزینه اشتغال‌آفرینی را در

مقایسه با دیگر صنایع دارد. با توجه به این دو ویژگی، ۵۰ درصد ظرفیت صنعت نساجی در کشور فعال نیست.

به گفته وی، برخلاف بسیاری از صنعت ها ۹۵ درصد نساجی دست بخش خصوصی است و برای خروج از رکود باید چند دستور العمل انجام دهیم از جمله اینکه برندهای خارجی را با استفاده از امکانات داخلی کشورمان تولید کنند.

رئیس‌زاده گفت: یکی از چالش های تولید در صنعت نساجی مانند دیگر صنایع، فرسودگی و به روز نبودن خط و ماشین‌آلات تولید است و از این منظر مشکلاتی پیش روی تولید در صنعت نساجی وجود دارد که باید این ضعف ها را برطرف کرد.

وی گفت: در سال‌های اخیر بخشی از کارخانه‌های بزرگ نساجی کشور تعطیل شدند و یا در معرض تعطیلی قرار گرفتند .

وی گفت: به علت به روز نبودن صنعت نساجی، تولید رونق لازم را ندارد و بالا بودن قیمت صادرات هم باعث شوک ارزی شد که در نتیجه صادرکنندگان از رقابت بازماندند. (بازگشت به فهرست)

بخشنامه جدید گمرک برای کمک به تولید داخل / تعرفه ها تغییر می کند

(خبرگزاری تسنیم ۱۸ فروردین ۹۶ شناسه خبر ۱۳۷۲۳۳۷)

گمرک ایران در بخشنامه ای برنامه جدید دولت برای حمایت از واحدهای تولیدی را به گمرکات سراسر کشور ابلاغ کرد.

به گزارش خبرگزاری تسنیم به نقل از روابط عمومی گمرک ایران، بر اساس برنامه جدید محور اصلی حمایت از تولید کنندگان داخلی برای تسهیل و تخفیف در ورود مواد اولیه و کالاهای واسطه ای مورد نیاز در چارچوب سیاستی پیاده سازی خواهد شد که قبلا این سیاست برای خودروسازان داخلی پیاده شده بود و همچنان هم این برنامه حمایتی با عنوان آی پی آی (IPI)در حمایت از قطعات وارداتی خودروسازان ادامه دارد.

بر این اساس میزان درصد ساخت داخل ملاک تعیین حقوق ورودی برای کالاهای وارداتی تولید کنندگان داخلی خواهد بود که قرار است جداول پیوست آن در خصوص درصد ساخت داخل واحدهای تولیدی از سوی وزارت صنعت، معدن و تجارت تهیه و به گمرک ابلاغ شود .

-این بخشنامه از سوی دبیرخانه هیئت دولت و در اجرای بند چ ماده ۳۸ قانون رفع موانع تولید رقابت پذیر و ارتقای نظام مالی کشور از سوی وزارت صنعت،معدن و تجارت به گمرک اعلام و از طرف مرکز واردات و امور مناطق آزاد و ویژه گمرک ایران جهت اجرا به گمرکات سراسر کشور ابلاغ شده است.

-بر این اساس مقرر شده تا واحدهای تولیدی مطابق با میزان درصد ارزش اجزای تشکیل دهنده قطعه نسبت به پرداخت حقوق ورودی اقدام کنند.

-میزان درصد ارزش اجزای تشکیل دهنده قطعه که در داخل ساخته شده است بر طبق لیست درصد ارزشی اجزای قطعه (IPI)که ازجانب وزارت صنعت، معدن و تجارت تهیه می گردد تعیین می شود که شرایط اعطای این تسهیلات به تولیدکنندگان داخلی بر اساس بخشنامه ابلاغی به گمرکات سراسر کشور بدین شرح خواهد بود:

الف- چنانچه قطعات منفصله کالایی به صورت CKD ازجانب تولیدکننده وارد شود براساس مندرجات ذیل و با رعایت بند ۲ همین دستورالعمل اقدام شود.

میزان تسهیلات براساس درصد ساخت داخل قطعات منفصله:

۱. عمق ساخت داخل کمتر از ۲۰%
معادل ۸۰٪ حقوق ورودی کالای کامل
۲. عمق ساخت داخل ۲۰ تا ۳۰%
معادل ۷۰٪ حقوق ورودی کالای کامل
۳. عمق ساخت داخل ۳۱ تا ۴۰%
معادل ۶۰٪ حقوق ورودی کالای کامل
۴. عمق ساخت داخل ۴۱ تا ۵۰%
معادل ۵۰٪ حقوق ورودی کالای کامل
۵. عمق ساخت داخل ۵۱ تا ۷۰%
معادل ۴۰٪ حقوق ورودی کالای کامل
۶. عمق ساخت داخل ۷۱ درصد و بالاتر
معادل ۲۰٪ حقوق ورودی کالای کامل

ب- فهرست اقلام ساخت داخل و خارج و عمق ساخت و درصد ارزش هر کالایی برحسب مدل از سوی وزارت صنعت، معدن و تجارت به صورت دفترچه IPI تهیه و در صورت تأیید و ابلاغ از سوی مرکز واردات و امور مناطق آزاد و ویژه گمرک قابل اجراست.

ج- اجرای بند ۳ تبصره ۲ ماده قانونی اشاره شده مستلزم صدور گواهی عدم ساخت داخل از سوی دفتر ذی‌ربط در وزارت صنعت، معدن و تجارت بوده که در آن مشخصات دقیق کالا همراه با شماره ثبت سفارش، مبلغ و شماره سیاهه خرید (فاکتور) تصریح شده باشد، خواهد بود. (بازگشت به فهرست)

ابهامات اقتصادی در افتتاح خط تولید خودرو قدیمی / مانور انتخاباتی در زادگاه روحانی

(خبرگزاری فارس ۱۹ فروردین ۹۶)

افتتاح خط تولید خودرو قدیمی سمند در سمنان توسط رئیس جمهور در روزهای اخیر، نه تنها ابهام اقتصادی نبودن تیراژ تولید را به همراه دارد بلکه پوپولیستی بودن این اقدام را در آستانه انتخابات ریاست جمهوری در اذهان ایجاد می‌کند.

به گزارش خبرنگار اقتصادی خبرگزاری فارس، خط تولید سمند در سمنان دو روز پیش در حالی برای تولید روزانه ۲۰ دستگاه خودرو با حضور روحانی رئیس جمهور به بهره‌برداری رسید که ایجاد سایت‌های خودروسازی غیر اقتصادی در برخی شهرها و حتی کشورها یکی از مهمترین مشکلات خودروسازان به ویژه ایران خودرو در دولت قبل به شمار می‌آمد.

این موضوع مورد انتقاد بسیاری از کارشناسان از جمله برخی مدیران دولت فعلی قرار داشت. در چنین شرایطی روز پنج شنبه هفته گذشته در جریان سفر روحانی به سمنان خط تولید سمند به بهره‌برداری رسید، محصول قدیمی ایران خودرو که به اعتقاد بسیاری از کارشناسان باید جای خود را به تولیدات جدیدتری بدهد. به این ترتیب مشخص نیست هزینه کردن برای ایجاد خط تولید یک محصول قدیمی آن هم با تیراژ پایین روزانه ۲۰ دستگاه و اشتغال‌زایی ۱۵۰ نفری با چه توجیه اقتصادی صورت گرفته و آیا هدفی جز یک مانور انتخاباتی در آستانه انتخابات ریاست جمهوری ندارد؟

کارخانه تولید سمند در سمنان توسط صنایع اتومبیل سازی فردا متعلق به بخش خصوصی و بر اساس قراردادی با گروه صنعتی ایران خودرو ایجاد شده و قرار است سالانه ۶ هزار دستگاه سمند در این کارخانه تولید شود.

این واحد تولیدی با سرمایه‌گذاری بیش از هزار میلیارد ریالی و با همکاری گروه صنعتی ایران خودرو در دو بخش «خدمات فنی – مهندسی» و «سفارش کار» فعال شده است.

هرچند گفته شده که سرمایه‌گذاری این پروژه توسط بخش خصوصی صورت گرفته اما حتی با توجه به این موضوع و در نظر گرفتن عدم سرمایه‌گذاری ایران خودرو، باید گفت که در نهایت ایران خودرو مجبور به سفارش دهی به این شرکت است و به طور قطع با توجه به پایین بودن تیراژ تولید در کارخانه سمنان، هزینه تولید بالا خواهد بود و در نهایت، این هزینه بالا از جیب مشتریان تأمین می‌شود، مگر اینکه ایران خودرو این هزینه اضافه را پوشش دهد که در آن صورت نیز ضرر حاصل شده از جیب سهامداران پرداخت می‌شود.

تیراژ تولید کارخانه خودروسازی سمنان در حالی فعلاً ۶ هزار دستگاه تعیین شده که تولید واحدی مانند کارخانه ایران خودرو خراسان حدود یک میلیون دستگاه خودرو در سال است.

به گزارش فارس کارخانه ایران خودرو سمنان در دولت احمدی نژاد احداث و اواخر دولت دهم آمده بهره برداری شد. قرار بود این کارخانه در شهریور یا مهر ۹۲ به بهره‌برداری برسد اما این اتفاق در دولت یازدهم نیفتاد.

ظرفیت تولید ایران خودرو سمنان ۱۵۰ هزار دستگاه پیش بینی شده و قرار بود در سه فاز عملیاتی شود به طوری که در فاز اول مونتاژ صورت گیرد و در فازهای بعدی به رنگ، بدنه و خودکفایی توجه شود.

برای ایجاد این کارخانه ۵۰ تا ۶۰ میلیارد تومان هزینه شده و خط تولید آن دارای انعطاف لازم بود به طوری که امکان تولید چند نوع خودرو در آن وجود داشت.

در آن زمان قرار بود تولید سمند و دنا در کارخانه ایران خودرو سمنان صورت گیرد اما با روی کار آمدن دولت یازدهم، این کارخانه به بخش خصوصی واگذار شد و البته ۴ سال متوقف ماند تا در نهایت، در سفر اخیر رئیس جمهور به سمنان به بهره‌برداری رسید.

به این ترتیب مشخص نیست چرا کارخانه خودروسازی سمنان ۴ سال بیکار باقی ماند و حال در آستانه انتخابات ریاست جمهوری مورد توجه قرار گرفته و با اشتغالزایی ۱۵۰ نفری به بهربرداری رسیده است. تعداد

پایین اشتغال این کارخانه نشان از نقش پررنگ مونتاژکاری در این بخش دارد که باید مورد توجه کارشناسان وزارت صنعت و دستگاه‌های ناظر قرار گیرد.

از سویی باید دید آیا برای راه‌اندازی کارخانه سمنان از تسهیلات بانکی استفاده شده و در این صورت چه توجیهی برای پرداخت این وام وجود داشته است؟

از سوی دیگر با توجه به فاصله کم تهران با سمنان، چه توجیهی برای ایجاد سایت تولید سمند با ظرفیت اندک در سمنان وجود دارد و نزدیکی به برخی شهرها برای عرضه محصولات این کارخانه تا چه حد در احداث آن موثر بوده است؟ هرچند با توجه به تیراژ پایین تولید خودرو در این کارخانه به نظر نمی رسد که بازار بزرگی برای آن در نظر گرفته شده باشد وگرنه فلسفه خروج صنایع از تهران اقدام قابل قبولی است.

آیا نمی‌شد حال که در آستانه برگزاری انتخابات ریاست جمهوری قرار داریم، فکری اساسی برای اشتغال زایی در سمنان می‌شد تا با گذشت زمان شاهد زیان‌ده شدن کارخانه و اخراج کارگران نباشیم و این چنین طرح‌های اقتصادی فقط با هدف اشتغال‌زایی فصلی برای کارگران اجرا نشوند.

در عین حال، چه تضمینی برای سفارش‌دهی به چنین کارخانه‌ای در آینده وجود خواهد داشت و این موضوع تا چه حد دستخوش اتفاقاتی مانند تغییر مدیر عامل ایران خودرو قرار خواهد گرفت؟

گزارش از نرگس نیک ضمیر (بازگشت به فهرست)

داروگر پلمپ و ۲ هزار کارگر بیکار شدند

(خبرگزاری تسنیم ۲۰ فروردین ۹۶ شناسه خبر ۱۳۷۴۷۸۹)

کارگران داروگر با بیان اینکه کارخانه پلمب و ۲ هزار نفر بیکار شده اند اعلام می‌کنند بعد از ۱۹ فروردین که سر کار حاضر شدیم گفتند باید تسویه کنید.

به گزارش خبرنگار اقتصادی خبرگزاری تسنیم، شرکت "داروگر" که دارای شرکت‌هایی زیر مجموعه‌ای مانند تولی‌پرس، کیوان، تولیددارو،کیمیا ایران و صنایع بسته‌بندی داروگر است و قدمتی ۹۰ ساله در تولید انواع صابون، شامپو و سایر مواد شوینده دارد به دلایلی نامشخص در سال جاری تعطیل شده و کارگران این شرکت در سال جاری با درهای بسته این کارخانه مواجه شده اند. اولین واکنش های صورت گرفته در این باره، اعطای مرخصی اجباری کارگران این کارخانه تا اطلاع ثانوی تعطیل است. این مرخصی اجباری از شب عید شروع شده و تا به امروز ادمه دارد.

یکی از کارگران این کارخانه با اشاره به اینکه مرخصی اجباری در این کارخانه موضوع جدیدی نیست، می گوید: ۴ سال سابقه کار در این واحد تولیدی را دارم اما بعد از ۱۹ فروردین که سر کار حاضر شدم گفتند باید تسویه کنید .

کارگر دیگری با اعلام اینکه یک بچه تو راهی دارم و سه ماه دیگر به دنیا می آید، می‌گوید: با این هزینه‌های گران ماهی یک میلیون تومان قسط می‌دهم که اخراجم از کارخانه مشکلات زیادی را برای من به وجود آورده است.

اسدی رئیس کانون کارگران استان قزوین با اشاره به اینکه برای اخراج کارگران تولی پرس نامه نگاری هایی را با کارخانه انجام داده ایم، افزود: از قرار معلوم استانداری یک کمیته برای بررسی این موضوع تشکیل داده است . البته تأکید شده شرکتی اخراج نداشته باشد مگر آنکه جوانب آن موضوع در کمیته مستقر در استانداری بررسی شده باشد.

وی اضافه کرد: اکثر شرکت‌هایی که امروز مشکل دارندجزء شرکت هایی هستند که در ۱۰ سال قبل به بخش خصوصی واگذار شده‌اند به همین دلیل افرادی که مدیریت این کارخانه‌ها را دست گرفته‌اند توانایی اداره آنها را ندارند.

کریمی دبیرخانه کارگر استان قزوین نیز در همین ارتباط با اعلام اینکه به ما اطلاع داده‌اند که کارگران زیادی را از تولی پرس اخراج کرده اند، گفت: البته در کنار این واحد تولیدی ۶۰ شرکت دیگر هم هستند که حقوق کارگران را ۲ ماه تا یک ساله پرداخت می‌کنند. به اعتقاد ما نباید به دلایلی کارگران را پایان قرارداد کنند زیرا همین امر مشکلات زیادی را برای آنها به وجود آورده است.

حبیبی رئیس شورای کارگران کارخانه داروگر با اشاره به اینکه این کارخانه به دلیل بدهی پلمب است، می‌گوید: کلاً داروگر ۲۵۰۰ کارگر داشت که با تعدیل های انجام شده حتی ۳۰ تا مراکز پخش خود را هم تعطیل کرده و امروز ۴۵۰ کارگر دارد. (بازگشت به فهرست)

تولید خودرو کشور به ۱,۳۵ میلیون دستگاه رسید

(خبرگزاری تسنیم ۲۰ فروردین ۹۶ شناسه خبر ۱۳۷۵۰۵۷)

تولید انواع خودرو در ۱۲ ماهه سال۹۵ به یک میلیون و۳۵۰هزار و ۱۲۳دستگاه رسید که نسبت به سال ۹۴ رشدی معادل ۳۷,۹ درصدی یافته است.

به گزارش خبرگزاری تسنیم به نقل از شاتا؛ یک میلیون و ۲۵۵ هزارو ۲۱۱دستگاه خودروی سواری در سال ۹۵ در کشور تولید شدکه در مقایسه با مدت مشابه سال ۹۴که ۸۹۲ هزارو ۳۴۳دستگاه تولید شده بود، رشد۴۰,۷۷درصدی پیدا کرده است.

برپایه این گزارش ؛ در سال ۹۵ به تعداد ۷۷ هزارو ۶۸۰دستگاه وانت، ۱۵ هزارو۲۲ دستگاه کامیون ، یک هزارو ۱۵۸ دستگاه اتوبوس،۸۷۵دستگاه مینی بوس و « ون» ۱۷۷ دستگاه در این مدت تولید شد که به ترتیب ۲,۳ درصد ، ۵۱,۵ درصد ، ۵۸,۸درصد ، ۵۱,۶ درصد و ۸۷۵درصد رشد داشته است.

براساس این گزارش ؛ ۱۲۴هزارو۶۹۱ دستگاه انواع خودرو نیز در اسفند ماه سال ۹۵ تولید شد که در مقایسه با تولید ۹۸هزار ۱۶۷دستگاه خودروی تولید شده سال ۹۴،رشد۲۷درصد داشته است.

هم چنین در اسفند ماه سال ۹۵، ۱۱۵ هزار و ۹۰۰ دستگاه انواع سواری در کشور تولید شد که نسبت به مشابه سال ۹۴ با تعداد ۸۹ هزار و ۸۲ دستگاه بود افزایش ۳۰,۱ درصدی را داشته است.

در اسفند سال ۹۵ ؛ ۶هزارو ۱۳۸دستگاه وانت ، ۲هزارو ۳۲۴ دستگاه کامیون ، ۱۵۲دستگاه مینی بوس و ۱۵۲دستگاه اتوبوس تولید شده است که به ترتیب منهای ۲۶,۵ درصد ، ۲۷۴ درصد ، ۲۸۰درصد ، ۱۲۳,۵ درصد رشد را نشان می دهد. (بازگشت به فهرست)

۳۷۲۶ واحد صنعتی کشور با ظرفیت کمتر از ۳۰ درصد فعالند

(خبرگزاری فارس ۲۱ فروردین ۹۶)

سازمان صنایع کوچک و شهرک‌های صنعتی ایران اعلام کرد ۳۷۲۶ واحد صنعتی کشور با ظرفیت کمتر از ۳۰ درصد فعالند که برخی از آنان با اعمال سیاست‌های حمایتی دولت توانسته‌اند، ظرفیت اسمی خود را افزایش دهند.

به گزارش خبرنگار اقتصادی خبرگزاری فارس، اولین روز فروردین‌ماه امسال، مصاحبه‌ای با یکی از کارشناسان اقتصادی کشور با تیتر» رکود و اشتغال معضل اساسی اقتصاد/ رشد اقتصادی اعلام شده گمراه‌کننده است... «روی خروجی خبرگزاری فارس قرار گرفت.

در بخشی از این مصاحبه، ابوالقاسم حکیمی‌پور به موضوع تعطیلی ۶۰درصد ظرفیت صنایع و نبود سیاست در خط مشی‌گذاری اقتصادی کشور اشاره کرده بود.

بنا به گفته این کارشناس اقتصادی، ما شاهد رشد فراگیر در بخش‌های مولد کشور نبوده‌ایم ضمن آنکه در حال حاضر ۲۰ هزار نفر در صنعت نفت ایران مشغول به کار هستند و فقط این رشد مربوط به آنها است.سایر بخش‌های اقتصادی کشورمان با رکود عجیبی مواجه است و این رکود نشأت گرفته از نبود سیاست در زمینه خط مشی‌گذاری اقتصادی است.

حکیمی‌پور گفته بود: ۶۰ درصد ظرفیت صنایع کوچک و متوسط ما در حال تعطیل شدن است و با کمتر از ۳۰ درصد ظرفیت خود کار می‌کنند. واردات کالاهایی که تا همین چند سال پیش روی میز دستفروشان بود امروز از کشورهای خارج انجام می‌شود و این همه عوامل موثر در بروز رکود کشور است.

به اعتقاد این کارشناس اقتصادی همه این موارد نشان از این دارد که رکود در حال تعمیق است. خط‌مشی‌گذاران اقتصادی ما هیچ‌گونه واکنشی از خود نشان نمی‌دهند که در هنگام رکود باید چه کاری انجام دهند، وقتی تصمیم‌گیران اقتصادی ما نظیر وزرای اقتصاد و صنعت، رئیس سازمان مدیریت، سیستم بانکی و بانک مرکزی همه سکوت کرده‌اند و هیچ‌گونه راهکاری برای رفع رکود ندارند و احساس هم نمی‌شود، چنین مشکلاتی رخ می‌دهد.

پس از انتشار این مصاحبه، امروز روابط عمومی «سازمان صنایع کوچک و شهرک‌های صنعتی ایران» توضیحاتی در این‌باره ارائه داده است.

در ابتدای این توضیحات سازمان صنایع کوچک و شهرک‌های صنعتی ایران آمده است: عنوان شده است که «۶۰ درصد صنایع کوچک کشور در حال تعطیلی است» اما به اطلاع می‌رساند این آمار و اطلاعات صحیح نیست. آخرین آمار و اطلاعات اخذ شده در زمینه تولید واحدهای صنعتی کوچک و متوسط داخل شهرک‌ها و واحدی صنعتی در سال ۹۵ حاکی از این است که تعداد واحدهای صنعتی فعال با ظرفیت کمتر از ۳۰ درصد، ۳۷۲۶ واحد است که برخی از این واحدها با اعمال سیاست‌های حمایتی دولت توانسته‌اند، ظرفیت اسمی خود را افزایش دهند، البته در همین زمان واحدهایی نیز وجود داشته‌اند که به دلایل شرایط اقتصادی طی سال‌های گذشته متوقف شده‌اند.

در ادامه این توضیحات آمده است: براساس اطلاعات جمع‌آوری شده از کل واحدهایی که فعالیتشان متوقف شده است، ۴۰ درصد طی سال‌های ۸۴-۹۲ از چرخه تولید خارج شده‌اند که ارتباطی به دوره اخیر نداشته است.با این توضیحات سهم واحدهای فعال با ظرفیت

کمتر از ۳۰ درصد از کل واحدهای فعال ۹ درصد خواهد بود که این آمار با آمار مندرج در تیتر و متن خبر کاملاً متفاوت است.

در بخش دیگری از توضیحات سازمان صنایع کوچک و شهرک‌های صنعتی ایران آمده است: در متن خبر به اقدامات نامناسب دولت در خصوص اجرای فرامین مقام معظم رهبری در خصوص اقتصاد مقاومتی اشاره شده است که در این زمینه نیز خلاصه‌ای از دستاوردها و اقدامات انجام شده صرفاً در شهرک‌ها و نواحی صنعتی ارائه می‌شود.

باز فعال شدن ۱۰۸۱ واحد صنعتی غیر فعال با اشتغال ۱۸۲۷۱ نفر در سال ۹۵، از مواردی است که در این توضیحات تأکید شده و آمده است: انعقاد قرارداد با ۴۰۳۱ سرمایه‌گذار جدید در سال ۹۵ بوده است که در طی دولت تدبیر و امید مجموعاً بیش ۱۳هزار قرارداد سرمایه‌گذاران منعقد گردیده است؛ تعداد ۲۴۱۱ طرح صنعتی با اشتغال ۳۸ هزار و ۳۹۲ نفر در سال ۹۵ به بهره‌برداری رسیده است که در طی دولت تدبیر و امید مجموعاً بیش از ۸۸۰۰ واحد صنعتی جدید با اشتغال بالغ بر ۱۴۳ هزار نفر به بهره‌برداری رسیده است.

در بخش دیگری از این توضیحات آمده است: با توجه به نظارت صورت گرفته بر ۱۵۴۰ طرح و واحد دریافت‌کننده تسهیلات بانکی از محل طرح رونق تولید در داخل شهرک‌ها و نواحی صنعتی در سال ۹۵ برای بیش از ۶ هزار نفر اشتغال جدید ایجاد شده که بدون تردید با ظهور تأثیرات اجرای طرح رونق تولید شاهد افزایش تولید و ایجاد اشتغال جدید خواهیم بود؛ ضمناً ۵۹ واحد صنعتی در داخل شهرک‌ها پس از اخذ تسهیلات طرح رونق تولید توانسته‌اند محصولات تولید خود را به بازارهای فرامرزی نیز ارسال کنند.

در بخش پایانی توضیحات سازمان صنایع کوچک و شهرک‌های صنعتی ایران آمده است: نهضت راه‌اندازی مجدد واحدهای متوقف از ابتدای آغاز فعالیت دولت تدبیر و امید همواره مورد توجه بوده و این امر منجر شده است که ۳۳۵۲ واحد صنعتی غیر فعال با اشتغال ۵۳۵۶۲ نفر در شهرک‌ها و نواحی صنعتی مجدداً راه‌اندازی شود همانگونه که اشاره شد این سازمان در سال ۱۳۹۵ اقدامات مناسبی را در راستای اجرای سیاست‌های اقتصاد مقاومتی برای حمایت از صنایع کوچک و متوسط انجام داده است که با نامگذاری سال جدید به نام سال اقتصاد مقاومتی، تولید و اشتغال بخش قابل توجهی از این سیاست‌ها در سال‌جاری نیز ادامه خواهد یافت و شاهد اثرات هرچه بیشتر اقدامات صورت گرفته خواهیم بود. (بازگشت به فهرست)

رونمایی از ایکس ری کانتینری بومی با ۳۰ میلیون دلار صرفه جویی ارزی / دولت از محصولات داخلی خرید کند

(خبرگزاری فارس ۲۳ فروردین ۹۶)

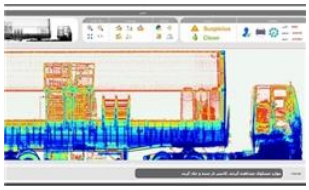

سپاه پاسداران در راستای مبارزه با قاچاق از سامانه بازرسی کانتینری بومی با صرفه جویی ۳۰ میلیون دلاری رونمایی کرد.

به گزارش خبرگزاری فارس، سامانه‌های بازرسی کانتینری روز گذشته با حضور سردار محمد پاکپور فرمانده نیروی زمینی سپاه پاسداران انقلاب اسلامی در اصفهان افتتاح شد.

سید جواد رضایی مدیرعامل صنایع الکترواپتیک صاایران در آیین افتتاح سامانه‌های بازرسی کانتینری اظهارکرد: طی یک سال گذشته کار تحقیقاتی این سامانه آغاز شد و تست‌های لازم روی آن انجام گرفت.

وی افزود: سامانه‌های بازرسی کانتینری ظرف یک ماه آینده آماده و مورد استفاده قرار خواهد گرفت.

مدیرعامل صنایع الکترواپتیک صاایران گفت: در این سامانه، تکنولوژی، ایمنی و استانداردهای لازم در نظر گرفته و تولید انبوه آن در آینده‌ای نزدیک رقم خواهد خورد.

وی تصریح کرد: اکثر اجزای نرم‌افزاری و سخت‌افزاری این سامانه بومی بوده و توسط متخصصان داخلی کشور ساخته شده است؛ امیدواریم این دستگاه‌ها به دست نیروهای مسلح و کسانی که به آن نیاز دارند برسد.

همچنین در این مراسم سردار محمد پاکپور اظهار کرد: این پروژه با اقدامی مشترک توسط سپاه پاسداران با صنایع الکترو اپتیک صاایران است.

وی افزود: به دلیل اینکه مسؤولیت کنترل مبادی ورودی و خروجی مرزهای کشور برعهده نیروی زمینی سپاه است، نیازمند محصولی بومی برای کنترل مرزهای کشور هستیم که خوشبختانه این سامانه طراحی و تولید شد.

فرمانده نیروی زمینی سپاه پاسداران انقلاب اسلامی گفت: با توجه به نام‌گذاری امسال به نام اقتصاد مقاومتی، تولید؛ اشتغال، این سامانه یک تولید بومی ارزشمند بوده که منجر به اشتغال برای جوانان زیادی شده است؛ این سامانه نیاز گمرکات کشور را تأمین خواهد کرد و انتظار می‌رود که دولت به سمت کالای مشابه خارجی این سامانه نرفته و از تولید بومی استفاده کند.

وی تصریح کرد: پس از طراحی و تولید سامانه بازرسی خودروهای سبک، کمتر از دو سال با تلاش متخصصان داخل کشور این محصول به نمونه بازرسی کامیونی تبدیل شد.

پاکپور خاطرنشان کرد: ما به عنوان نیروهای نظامی نیاز گسترده‌ای به این دستگاه نداریم اما این تولید نیازمند تقاضای کلیه نقاط کشور است تا بتوان آن را به تولید انبوه رساند.

در سال اقتصاد مقاومتی، تولید و اشتغال و درراستای تدابیر مقام معظم رهبری در مورد مبارزه جدی با قاچاق کالا از مبادی رسمی کشور، برای اولین بار تولید بومی سامانه‌های بازرسی کانتینری صورت گرفت.

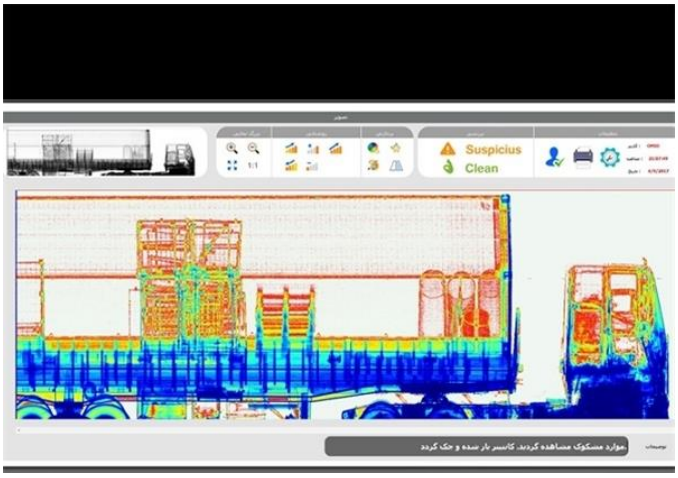

این سامانه با همت متخصصان جوان و بسیجی سازمان تحقیقات و خودکفایی نیروی زمینی سپاه و شرکت صنایع الکترواپتیک صا ایران، با به کارگیری ظرفیت های موجود در شرکت های دانش بنیان طراحی و ساخته شده است.

همچنین در کنار این سامانه از خط تولید بومی سامانه های بازرسی خوردوهای سبک، سامانه‌های بازرسی بار مسافر و سامانه تصویربرداری از کف خودرو رو نمایی شد.

سامانه بازرسی کانتینر و کامیون با قابلیت تصویر برداری پرسرعت و به صورت آنی از کامیون ها و کانتینرها و نمایش محتویات بار به اپراتور، امکان بازرسی و کنترل کالاها را بدون بازکردن کانتینرها و در کمترین زمان ممکن فراهم می نماید. از مزایای این دستگاه نسبت به نمونه های مشابه خارجی هزینه تولید پایین تر و خدمات پس از فروش داخلی آن می باشد. از قابلیت های دیگر این سامانه، امکان اتصال به سامانه‌های بازرسی گمرکی را دارد.

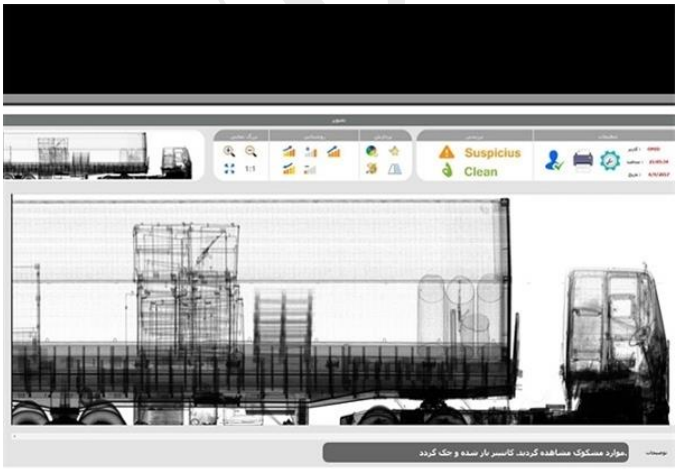

با توجه به هزینه تولید هر دستگاه نسبت به نمونه مشابه خارجی و با توجه به نیاز گمرک به استفاده از این سامانه ها و همچنین با در نظر گرفتن هزینه‌های سنگین تعمیر و نگه داری نمونه های خارجی، تولید داخلی آن‌ها موجب صرفه جویی ارزی سالانه حداقل ۳۰ میلیون دلار خواهد شد.

سامانه بازرسی خودروهای سبک نیز به منظور بازرسی خودروهای سواری در مبادی ورودی کشور بدون توقف خودروهامورد استفاده قرار می‌گیرد.

این سامانه با قابلیت عبور خودروها با سرعت ۵ تا ۲۰ کیلومتر در ساعت و با حداکثر ۵ تن وزن امکان اسکن حداقل ۲۰۰ خودرو در ساعت را ایجاد می نماید. با توجه با نیاز سالانه کشور به این سامانه و هزینه تولید آن، صرفه جویی ارزی تولید داخلی این سامانه در سال معادل ۵ میلیون دلار می باشد.

سامانه بازرسی بار مسافر نیز که به منظور بازرسی بار همراه مسافر در فرودگاه ها و سایر مراکز مورد استفاده قرار می گیرد در کلاس های مختلف ۶۰۴۰، ۸۵۸۵، ۱۰۰۱۰۰، ۱۸۰۱۸۰ در کشور تولید می‌شود و قابلیت تامین نیاز کشور را دارد. این سامانه نیز با توجه به کاربرد گسترده آن و خدمات پس از فروش داخلی می تواند سبب صرفه جویی ارزی بالایی شود.

یکی از دستاوردهای تولید بومی این سامانه ها، طراحی و پیاده سازی نرم افزار بومی می باشد که امکان دسترسی به اطلاعات را توسط شرکت های خارجی از بین می برد.

با راه اندازی خط تولید و بهره برداری از این سامانه، ایجاد اشتغال در سطوح مختلف طراحی،ساخت و کاربری به طور مستقیم و غیر مستقیم ۲۷۰۰ نفر خواهد بود.

در حال حاضر این سامانه دربخش تجاری نیز مورد استفاده قرار گرفته که میتوان به عنوان نمونه به نصب سامانه کمک بازرسی خودرویی سبک در منطقه آزاد اروند اشاره کرد. (بازگشت به فهرست)

روغن جهان هم تعطیل شد

(خبرگزاری تسنیم ۲۷ فروردین ۹۶ شناسه خبر ۱۳۸۰۶۸۴)

۲۰۰ کارگر روغن جهان که زیرمجموعه داروگر است اخراج شده‌اند و در راستای تعطیلی مجموعه داروگر شرکت‌هایی مانند روغن جهان نیز که زیرمجموعه این شرکت بوده تعطیل شده‌اند.

به گزارش خبرنگار اقتصادی خبرگزاری تسنیم، یک فعال کارگری با اشاره به اینکه فعالیت روغن نباتی جهان تعطیل شده است، گفت: ۲۰۰ کارگر از کارخانه جهان اخراج شده‌اند. جهان یکی از قدیمی‌ترین و بزرگترین کارخانجات تولید روغن در ایران است.

این تعطیلی در راستای تعطیلی شرکت داروگر است چرا که به‌گفته یک عضو سابق انجمن شویندگان تولی‌پرس، تولید داور، کیوان و روغن جهان زیرمجموعه شرکت داروگر هستند.

به گزارش تسنیم، شرکت داروگر ۲ هزار و ۵۰۰ نیروی انسانی فعال داشته است که به‌اذعان حبیبی رئیس شورای کارگران کارخانه داروگر، این کارخانه به‌دلیل بدهی پلمب است و با تعدیل‌های انجام‌شده حتی ۳۰ مرکز پخش خود را هم تعطیل کرده و امروز ۴۵۰ کارگر دارد.

کریمی دبیرخانه کارگر استان قزوین نیز در همین ارتباط بیان کرده است: کارگران زیادی را از تولی‌پرس اخراج کرده‌اند، البته کنار این واحد تولیدی ۶۰ شرکت دیگر هم هستند که حقوق کارگران را ۲ ماه تا یک‌ساله پرداخت می‌کنند. به‌اعتقاد ما نباید به‌دلایلی کارگران را پایان قرارداد کنند زیرا همین امر مشکلات زیادی را برای آنها به وجود آورده است. (بازگشت به فهرست)

خط تولید سایپای کاشان متوقف شد / حمایت ۳۰۰ میلیارد تومانی از انحصار قطعه ساز بزرگ

(خبرگزاری فارس ۲۷ فروردین ۹۶)

یک کارشناس صنعت خودرو از توقف خط تولید سایپای کاشان از شب گذشته خبر داد و گفت: انحصاری بودن شرکت قطعه‌سازی کروز باعث ایجاد مشکلاتی برای صنعت خودروسازی شده و البته این اتفاق با حمایت دولت صورت گرفته است.

غلامرضا آباد در گفت و گو با خبرنگار اقتصادی خبرگزاری فارس در مورد اتفاقات اخیر در شرکت قطعه‌سازی کروز و آتش گرفتن یکی از انبارهای این شرکت، اظهار داشت: در اثر این آتش‌سوزی، انبار دسته‌سیم دچار آتش‌سوزی شده که در حال حاضر تأمین این قطعه برای خودروسازان با مشکل روبرو است.

وی ادامه داد: تک سورس (تک منبع) بودن تأمین قطعه برای خودروسازان این مشکل را ایجاد می‌کند که در صورت بروز کوچکترین اتفاقی، تأمین آن قطعه و در نتیجه تولید خودرو با مشکل روبرو شود.

این کارشناس اقتصادی با بیان اینکه از شب گذشته خط تولید پراید در سایپای کاشان متوقف شده است، گفت: خط تولید سایپای تهران و

پارس خودرو نیز در شرف توقف است که دلیل این اتفاق تک منبع بودن تأمین قطعات این خودروها است.

*توقف خط تولید تیبا از فردا

آباد با بیان اینکه خط تولید تیبا نیز از فردا در کاشان متوقف خواهد شد، تصریح کرد: خط تولید پراید و تیبا در حالی متوقف می‌شود که شرکت سایپا به عنوان یک خودروساز بزرگ تاکنون فکری برای ایجاد تنوع در منابع تأمین قطعات نکره و تنها به یک شرکت محدود شده است.

وی ادامه داد: شرکت ایران خودرو نیز چنین وضعیتی دارد و در مجموع خودروسازان بزرگ کشور وابسته به قطعه‌ساز بزرگی مانند کروز هستند که حال با بروز آتش‌سوزی، در تأمین قطعات خودروها مشکل ایجاد شده است.

به گفته وی، شرکت کروز در اکثر مواقع به صورت گروکشی با خودروسازان کار می‌کند و می‌گوید که اگر پول ندهید، به شما قطعه نمی‌دهیم. این در حالی است که خودروسازان در برخورد با قطعه‌سازان کوچک طوری برخورد می‌کنند که پول قطعات یک سال بعد پرداخت می‌شود.

این کارشناس صنعت خودرو با تأکید بر لزوم ورود دستگاه‌های نظارتی به عملکرد شرکت‌های خودروساز و قطعه‌ساز، گفت: روز گذشته جهانگیری معاون رئیس جمهور در شرکت کروز حاضر شد و در جلسه‌ای مقرر شد که سایپا و ایران خودرو هرکدام ۱۵۰ میلیارد تومان به شرکت کروز بپردازند تا آسیب ناشی از آتش‌سوزی جبران شود.

*واردات بوق و بلندگو توسط خودروسازانی که ادعای جهانی شدن دارند

وی با بیان اینکه آتش‌سوزی در انبار دسته‌سیم کروز اتفاق افتاده است، گفت: این شرکت تنها تأمین کننده ECU خودروهای سایپا و ایران‌خودرو است که با آتش گرفتن انبار کروز، تأمین این قطعه برای خودروسازان با مشکل روبرو شده است و این مسئله برای خودروسازانی که می‌خواهند جهانی شوند، به صلاح نیست.

وی تأکید کرد: خودروسازان ایرانی در حال ادعای جهانی شدن دارند که هنوز یکسری قطعات پراید بعد از سالها تولید این خودرو از طریق واردات تأمین می‌شود که می‌توان به بوق، بلندگو و رادیوپخش اشاره کرد.

*هدرروی ۲ میلیارد و ۲۵۰ میلیون لیتر بنزین به دلیل کالیبره نبودن ECUها

وی در عین حال با بیان اینکه ECU های وارداتی که روی خودروهای داخلی نصب می‌شوند استاندارد نیستند، گفت: بررسی دقیقی بر روی این قطعات صورت نگرفته و همین مسئله باعث شده تا میزان سوخت مصرفی به درستی محاسبه نشود، به طوری که مثلاً اگر مصرف سوخت در هر ۱۰۰ کیلومتر ۷ لیتر عنوان می‌شود، با بررسی دقیق مشخص می‌شود که میزان مصرف سوخت بین ۱۰ تا ۱۴ لیتر است.

آباد ادامه داد: این مسئله باعث شده تا سالانه ۲ میلیارد و ۲۵۰ میلیون لیتر اضافه مصرف سوخت در کشور داشته باشیم که دلیل آن عدم تنظیم و استاندارد بودن ECU خودروها است که ۲ هزار و ۲۵۰ میلیارد تومان هدر رفت سرمایه‌های کشور را در هر سال به همراه دارد.

وی با بیان اینکه در صنعت خودروسازی بزرگترین فسادها و زد و بندها وجود دارد، گفت: اگر فساد اقتصادی صنعت خودروسازی بررسی شود، مشخص می‌شود که بزرگترین فساد اقتصادی از ابتدای انقلاب تاکنون در این صنعت اتفاق افتاده است.

آباد در ادامه با اشاره به از کار افتادن برخی تجهیزات تولید قطعات در شرکت کروز، گفت: تجهیزات آتش نگرفته اما به دلیل دود ناشی از آتش گرفتن دسته سیم‌ها از کار افتاده‌اند که راه‌اندازی آنها زمان‌بر است.

وی با انتقاد از عدم توجه دولت به موضوع تک منبع بودن تأمین برخی قطعات خودروها، گفت: در تأمین هر قطعه حداقل ۲ سازنده باید وجود داشته باشد اما به دلیل فسادهای موجود در صنعت خودرو و مافیا، این مسئله رعایت نمی‌شود و در نتیجه شاهد بروز برخی مشکلات در تأمین قطعات و همچنین بالا بودن قیمت قطعات هستیم.

*چشم‌پوشی از آزمون برخی قطعات

وی توضیح داد: در مورد برخی تست‌های قطعه گاهی ممکن است یک تست در گرمای صحرای آریزونای آمریکا صورت گیرد اما با پرداختی که برخی قطعه‌سازان بزرگ انجام می‌دهند، این تست غیر قابل انجام تلقی شده و این قطعه‌ساز می‌تواند نسبت به تولید آن اقدام کند اما برای قطعه‌سازان دیگر الزام به انجام تست در نظر گرفته می‌شود.

این کارشناس صنعت خودرو با اشاره به نام‌گذاری امسال به عنوان اقتصاد مقاومتی، تولید و اشتغال گفت: در شرایط فعلی تولیدکنندگان واقعی به خاک سیاه نشسته‌اند و مورد بی‌توجهی دولت قرار دارند.

وی ادامه داد: پس از آتش‌سوزی کروز، خودروسازان به سراغ برخی قطعه‌سازان کوچک رفتند، این در حالی است که به محض رفع مشکل کروز دیگر حتی جواب سلام قطعه‌سازان کوچک را هم نخواهند داد و به سراغ همان شرکت تک سورس خواهند رفت.

وی با اشاره به بازدید سال گذشته جهانگیری معاون اول رئیس جمهور از شرکت کروز، گفت: چرا مسئولان بین شرکت‌ها تفاوت قائل می‌شوند؟ دستگاه‌های نظارتی باید بر این مسئله نظارت داشته باشند.

به گفته وی، در دستگاه‌های نظارتی پرونده‌های زیادی وجود دارد که هیچ برخوردی با آنها نمی‌شود، وگرنه بزرگترین فساد مالی در صنعت خودرو کشف می‌شد. (بازگشت به فهرست)

بزرگترین کارخانه دوچرخه سازی ایران تعطیل شد

(خبرگزاری تسنیم ۲۸ فروردین ۹۶ شناسه خبر ۱۳۸۱۹۷۹)

رئیس اتحادیه فروشندگان دوچرخه و موتورسیکلت با اشاره به اینکه سالانه دو میلیون دستگاه دوچرخه وارد کشور می‌شود، گفت: هزینه های بالای تولید و افزایش واردات باعث شده تا "آساک، تنها کارخانه تولیدکننده دوچرخه ایرانی در کشور تعطیل شود.

محمد خادم منصوری در گفت‌وگو با خبرنگار اقتصادی خبرگزاری تسنیم، در رابطه با تعطیلی کارخانه دوچرخه سازی آساک قوچان به ارائه توضیحاتی پرداخت و اظهار داشت: این واحد تولیدی قدمتی بیش از ۳۵ سال دارد که حدود ۱۰ سال پیش به دلیل مشکلات متعدد تعطیل شده بود. اما در دو سال گذشته مدیریت این شرکت اقدام به راه اندازی مجدد این واحد تولیدی کرده بود.

وی با اشاره به اینکه هزینه‌های بالای تولید به همراه واردات گسترده دوچرخه از چین باعث شد تا تولید محصول برای این کارخانه توجیه اقتصادی نداشته باشد افزود: این واحد تولیدی تنها کارخانه تولیدکننده دوچرخه سازی کشور محسوب می‌شد که با تعطیلی آن باید تدبیر جدی برای صنعت دوچرخه سازی کشور گرفته شود.

رئیس اتحادیه فروشندگان دوچرخه و موتورسیکلت تصریح کرد: در حال حاضر برخی از کارخانجات اقدام به واردات و مونتاژ دوچرخه می‌کنند اما فقط مجتمع صنعتی دوچرخه سازی قوچان بود که به تولید محصولات داخلی اقدام می‌کرد.

خادم منصوری با اشاره به اینکه این واحد تولیدی متأسفانه هم اکنون تعطیل شده است، گفت: سالیانه دو میلیون دستگاه دوچرخه وارد کشور می‌شود این درحالی است که نیاز داخلی ما یک میلیون و ۵۰۰ هزار دستگاه است. در این شرایط به طور حتم تولیدکننده داخلی نمی‌تواند سهمی از بازار دوچرخه کشور را داشته باشد.

به گزارش تسنیم، برای بررسی چند و چون تعطیلی این کارخانه و گفت وگو با مدیرعامل آن، خبرنگار تسنیم تماس های متعددی با دفتر مرکزی مجتمع صنعتی دوچرخه سازی آساک در مشهد گرفت اما در پاسخ به این تماس ها اپراتور اعلام کرد که این شماره موقتاً مسدود می باشد.

(بازگشت به فهرست)

دام

تولید بیش از یک ملیون تن انواع آبزیان در سال ۹۵

(خبرگزاری مهر ۱ فروردین ۹۶ شناسه خبر ۳۹۳۶۷۸۹)

رئیس سازمان شیلات ایران گفت: بیش از یک میلیون و ۵۰ هزارتن انواع آبزیان در سال ۹۵ به شیوه های صید و آبزی پروری در کشور تولید شد.

به گزارش خبرگزاری مهر به نقل از وزارت جهاد کشاورزی، حسن صالحی با بیان این که بیش از یک میلیون و ۵۰ هزارتن انواع آبزیان در سال ۹۵ به شیوه های صید و آبزی پروری در کشور تولید شد، خاطرنشان کرد: از این

میزان ۴۵۰۰ هزارتن محصولات شیلاتی به شیوه آبزی پروری تولید شده است.

وی تصریح کرد: براساس تفاهمی که با معاونت آب و خاک وزارت جهاد کشاورزی، تمهید شده تا از ظرفیت طرح های آب و خاک برای آبزی پروری استفاده شود.

معاون وزیر جهاد کشاورزی اظهار داشت:آبزی پروری در مناطقی که کشاوزی با تهدید مواجه بوده توانسته به عنوان اشتغال جایگزین برای درآمدزایی و حفظ معیشت و تثبیت جمعیت روستایی ایفای نقش کند.

رئیس سازمان شیلات ایران اضافه کرد:با بکارگیری روش ها و فناوری های جدیی در استخرها و واحدهای ۱۰۰ متر مربعی، آبزی پروری درآمد و سود بیشتری نسبت به کشاورزی خرد دارد.

صالحی گفت: برگزاری جشنواره های غذاهای دریایی برای افزایش سرانه مصرف ابزیان همزمان با افزایش تولید در دستور کار سازمان شیلات قرار دارد. (بازگشت به فهرست)

صادرات ۸۵۰ هزار تن لبنیات در سال ۹۵ / روس ها مشتری ثابت لبنیات ایرانی شدند

(خبرگزاری فارس ۸ فروردین ۹۶)

معاون وزیر جهاد کشاورزی در امور دام گفت: صادرات مواد لبنی در سال ۹۵ با جهش از ۶۰۰ هزار تن به ۸۵۰ هزار تن رسید و روسیه هم به جمع مشتریان صادرات ایران اضافه شده است.

حسن رکنی در گفت‌وگو با خبرنگار کشاورزی خبرگزاری فارس در مورد وضعیت لبنیات در کشور اظهار داشت: واحدهای تولیدی شیر برای افزایش تولید اقدامات خوبی انجام داده‌اند و تولید شیر در سال ۹۵ به ۹ میلیون و ۶۰۰ هزار تن رسید.

وی از افزایش صادرات محصولات لبنی در سال ۹۵ به ویژه به کشور روسیه خبر داد و افزود: در ۱۱ ماهه سال ۹۵، ۸۵۰ هزار تن صادرات مواد لبنی داشته‌ایم که در مقایسه با سال ۹۴ که ۶۰۰ هزار تن بوده افزایش چشم‌گیری داشته‌ایم.

رکنی با اشاره به توسعه بازارهای صادراتی لبنیات کشور خاطرنشان کرد: طی این چند ماه بیش از ۳۷۰۰ تن شیرخشک به روسیه صادر کرده‌ایم و اخیراً نیز روس‌ها درخواست یک هزار تن شیرخشک کرده‌اند.

معاون امور دام وزیر جهاد کشاورزی خاطرنشان کرد: با تمام این موارد معتقدیم باید حمایت جدی‌تری از تولیدکنندگان شیر در کشور به عمل آید، چرا که متوسط سرانه تولید شیر در کشور ما بالای ۱۰۰ کیلوگرم است و با استاندارد جهانی تطابق دارد، اما سرانه مصرف لبنیات در کشور ما ۱۰ کیلو پایین‌تر از استاندارد جهانی است و این رقم باید در انتهای برنامه اقتصاد مقاومتی به ۱۵۰ تا ۱۶۰ کیلوگرم برسد.

وی اظهار امیدواری کرد، در حوزه لبنیات شاهد بهبود وضعیت تولید و صادرات آن باشیم، چرا که در سال ۹۵ رکورد صادرات محصولات لبنی شکسته شده است.

به گزارش فارس، طی چند سال گذشته با افزایش تولید شیر و مواد لبنی در کشور یافتن بازارهای صادراتی جدید برای صادرات شیر و محصولات مازاد یکی از دغدغه های صنایع لبنی بود، چرا که انبار کارخانه مملو از شیرخشک‌هایی شده بود که شیر مازاد را تبدیل به شیرخشک کرده بودند.

از دوسال پیش با قطع واردات روسیه از اروپا شرکت‌های لبنی ایرانی به تازگی توانسته‌اند، به این بازار بزرگ راه یابند، چرا که روس‌ها پروتکل‌های سخت‌گیرانه‌ای را برای واردات مواد لبنی به کشورشان اعمال می‌کنند. (بازگشت به فهرست)

اعمال ضوابط دشوار برای واردات گوشت به کشور

(خبرگزاری مهر ۱۶ فروردین ۹۶ شناسه خبر ۳۹۴۵۳۱۹)

مدیر کل دفتر قرنطینه و امنیت زیستی سازمان دامپزشکی کشور گفت: ناظرین بهداشتی این سازمان بر تمامی مراحل تولید گوشت قرمز در کشور برزیل نظارت می‌کنند.

به گزارش خبرگزاری مهر به نقل از سازمان دامپزشکی، مسعود محمدیان در رابطه با موضوع نظارت بهداشتی بر واردات گوشت از کشور برزیل اعلام کرد: طبق قانون سازمان دامپزشکی و آیین نامه‌های اجرایی آن، در صدور مجوز بهداشتی واردات گوشت؛ مطالعه کتابخانه‌ای از کشور مبداء واردات به عمل آمده و در صورت تأیید موضوع، بررسی میدانی از آن کشور توسط کارشناسان سازمان دامپزشکی کشور صورت می‌گیرد.

وی اضافه کرد:نتیجه بازدید میدانی در کمسیون واردات بررسی می‌شود و در صورت مثبت بودن شرایط، الزامات بهداشتی واردات جهت تأیید به مرجع ذیصلاح دامپزشکی کشور مبداء واردات، ارسال می‌گردد.

محمدیان افزود: پس از تأیید این الزامات، مجوز بهداشتی واردات ارائه می‌شود و شروع تولید منوط به حضور مستمر ناظربهداشتی دولتی وناظر ذبح شرعی در کشتارگاه‌های مورد تأیید است ضمن اینکه ناظر بهداشتی بر تمام مراحل تولید (اعم از بازرسی قبل از کشتار، حین کشتار، بعد از کشتار و بارگیری) نظارت دارد.

مدیر کل دفتر قرنطینه و امنیت زیستی سازمان دامپزشکی کشور با اشاره به کشورهایی که به ایران صادرات گوشت قرمز دارند، عنوان کرد: در حال حاضر از ۲۱ کشور مبداء واردات مطالعه کتابخانه‌ای به عمل آمده و این کشورها برای صادرات گوشت قرمز (گوشت گوساله یا گوسفند) به ایران تأیید شده‌اند ضمن اینکه از بین این کشورها برای ۱۱ کشور مجوز بهداشتی صادر شده است.

این مقام مسئول ادامه داد: از محموله‌های وارده به کشور در مرزهای ورودی پس از کنترل مدارک، آزمایشات لازم به عمل آمده و در صورت انطباق با دستورالعمل‌های اعلامی این محموله‌ها ترخیص می‌شوند.

محمدیان اضافه کرد:در کشور برزیل نیز مثل سایر کشورها روند واردات با حضور ناظرین مستقر بهداشتی و شرعی صورت می‌گیرد و به تمام مراحل تولید مطابق دستوالعمل‌ها و ضوابط نظارت دارند؛ با توجه به اینکه جمهوری اسلامی ایران بر خلاف سایر کشورها در کشتارگاه های خارج از کشور ناظرین بهداشتی مستقر دارد، گوشت‌های وارداتی به کشور به جهت نظارت‌های بهداشتی لازم توسط ناظرین بهداشتی سازمان دامپزشکی کشور مورد تأیید است. (بازگشت به فهرست)

از کابینت سازی تا گاوداری با رآمد ماهانه ۱۵ میلیون تومان

(خبرگزاری فارس ۱۹ فروردین ۹۶)

یک کارآفرین با استفاده از تسهیلات اشتغال‌زایی بسیج سازندگی با ۲ راس گاو از شغل کابینت سازی به گاوداری روی آورد و اکنون ماهانه ۱۵ میلیون تومان درآمد دارد.

به گزارش خبرگزاری فارس به نقل از سازمان بسیج سازندگی، طبق آیه ۲۱ سوره شریفه مومنون «وإن لکم فی الأنعام لعبرة نسقیکم مما فی بطونها ولکم فیها منافع کثیرة ومنها تأکلون وعلیها وعلی الفلک تحملون» پرورش انعام (گاو، گوسفند و شتر که مصداق زکات هستند) دارای منافع زیاد است.

در حال حاضر، حدود یک میلیون و ۶۰۰ هزار واحد دامداری زیر نظر اتحادیه دامداران ایران مشغول به فعالیت هستند که وظیفه تامین گوشت و شیر کشور را به عهده دارند. بر اساس آمارهای اعلام شده توسط وزارت کشاورزی، در حال حاضر ۳ میلیون نفر در امور دامپروری کشور در قالب واحدهای صنعتی، سنتی، دامی کوچک و بزرگ و عشایری فعالیت دارند که ارزش سرمایه آنان در زیربخش دام و طیور بیش از ۲۰۹ هزار میلیارد ریال است. این مساله نشانگر اهمیت بسیار بالای صنعت دام و طیور در اقتصاد کشور است

شروع کار با ۲ گاو بود

قادر دشتی که ۴۶ بهار از عمرش می گذرد، هم اکنون ساکن دهلران است. او دارای ۴ فرزند پسر است که هر ۴ فرزندش در فعالیتها به او کمک می کنند. او که فردی با انگیزه و بانشاط است درباره ورودش به عرصه پرورش گاو شیرده این چنین می گوید:«شغل پدرم گاوداری بود. من همیشه بعد از تعطیل شدن مدرسه به سوله گاوداری می آمدم و هم بازی می کردم و هم به پدرم کمک می کردم. کم کم به این شغل علاقمند شدم. درنظرم بود که وقتی بزرگتر شدم شغل پدرم را ادامه دهم. زمان گذشت و من بزرگتر شدم. تحصیلاتم را نتوانستم تا دانشگاه ادامه دهم. از طریق یکی از دوستانم با حرفه کابینت سازی آشنا شدم. کار کابینت کار هنری بود و از انجام آن رضایت داشتم درآمدش هم بد نبود. حرفه کابینت سازی را تا مدتی ادامه دادم در کنارش دست و پا شکسته پرورش گاو شیری را هم انجام می دادم. اما بعد از مدتی کار و کاسبی چوب و کابینت سازی به دلیل رکود مسکن کساد شد و همچنین دست هم زیاد شده بود. این شد که خیلی زود تغییر رویه دادم به صورت جدی تر وارد شغل پرورش گاو شیری شدم«.

او می افزاید: «سوله پدری که در اختیارم بود، فقط باید یک برنامه ریزی مدون انجام می دادم تا گاوداری از نو راه بیفتد. شروع کارم فقط با ۲ راس گاو بود. هم کار کابینت می کردم و هم کار گاوداری. اما با توسعه کارم در گاوداری و افزایش تعداد گاوها از ۴ فرزند پسرم هم کمک گرفتم. الان با هم کار پرورش گاو شیری را انجام می دهیم. این شغل در دهلران به دلیل آب و هوای خوب و دشت های فراوان، درآمدزایی خوبی دارد. وقتی هوا خوب باشد گاوها را به دشت می بریم و وقتی هوا مساعد نباشد در سوله به گاو ها علوفه می دهیم. هزینه علوفه گاو ها خیلی بالاست و به صرفه نیست که همواره علوفه بدهیم. برای ۶ نفر اشتغالزایی داشته ام. از درآمدم راضی هستم. با درآمد این شغل یکی از پسرهایم داماد شده است«.

گاوداری شغل پربرکتی است

این پرورش دهنده گاو شیری خاطرنشان می کند: «در حال حاضر ۲۰ عدد گاو شیری دارم که از فروش شیرهای این گاوها کسب درآمد می کنم. اول هر سال تعدادی تلیسه (گوساله جوان ماده نزاییده) نیز

خریداری می کنم تا بزرگ شوند. تلیسه ها معمولا ۸ ماهه هستند. زمان باردار شدن این تلیسه ها در ۱۶ تا ۱۸ ماهگی آنها است. یعنی نزدیک به ۸ الی ۱۰ ماه از آنها مراقبت می کنیم تا به زمان استاندارد باروری برسند. وقتی ۱۸ ماهه شدند از طریق لقاح مصنوعی آنها را بارور می کنیم. از هر گاو تلیسه ۱۰ بچه در ۱۰ سال متوالی می شود گرفت. بعد از مدتی وقتی این گاوهای شیری پیرتر شدند آنها را به کشتارگاه تحویل می دهیم. این چرخه هر سال تکرار می شود. بعضی گوساله ها را هم می فروشیم. یعنی درآمدم هم از فروش شیر و هم از فروش گوساله و هم از فروش گوشت است«.

قادر دشتی اظهار می کند: «گاوداری واقعا شغل لذت بخشی است. من می گویم این شغل شغل سود در سود است. ضرر ندارد. تماما برکت است.. تولید روزانه شیر در مزرعه ما به طور میانگین ۲۵ تا ۲۰ کیلوگیرم از هر گاو است. هر گاو با توجه به نژادش شیردهی متفاوتی دارد. شیرها را به قیمت هر کیلو ۲ هزارتومان می فروشیم. برای فروش شیر مشکلی نداریم حتی شرمنده اقوام می شویم. شیر زود به فروش می رسد. بستنی فروش ها، لبنیاتی ها و فروشگاه ها مشتری دائم ما هستند. میانگین درآمد ماهانه مزرعه پرورش گاو شیری با کسر هزینه های جاری ماهانه ۱۵ میلیون تومان است. با توجه به تجربه ای که از پدرم در نگهداری از گاوها به یادگار دارم دامپزشک گاو ها خودم هستم و درمان گاوها و واکسن زدن آنها با خودم است. البته دامپزشکی را به پسر بزرگم هم یاد دادم«.

لقاح مصنوعی انجام می‌دهیم

او می افزاید: «مروزه دورانی که دامداران به انتظار لطف طبیعت، زاد و ولد دامهای خود را تسلیم سرنوشت می کردند سپری شده است. علم و دانش به کمک بشر آمده و میزان زاد و ولد را در دامها به مقدار زیادی بالا برده است. برای موفقیت در کار دامداری همراه شدن با پیشرفتهای علمی ضروری به نظر می رسد. متخصصان علوم دامپروری عقیده دارند تلقیح مصنوعی یکی از پیشرفتهایی است که درعصر حاضر می تواند کمک زیادی به دامداران کند. استفاده از گاوهای ممتاز برای افزایش انتقال توان تولید، کنترل امراض ومهمتر از همه اصلاح تعداد بیشماری دام همگی مدیون تلقیح مصنوعی است. استفاده از این روش بسیار مفید فایده و به صرفه است. در این روش اسپرم گاو نر را با سوزن به رحم گاو ماده انتقال می دهند بعد از گذشت ۹ ماه و ۹ روز گوساله بدنیا می آید. از زمان باروری تا ۸ ماه گاو ماده شیر می دهد. در ۴۰ روز آخر، شیر مادر قطع می شود تا گاو ماده آماده بدنیا آوردن گوساله شود. بعد از بدنیا آمدن گوساله بعد از ۴۰ روز دوباره به گاو ماده سوزن می زنیم تا بارور شود. معمولا گاو ماده با این روش ظرفیت باروری برای ۱۰ گوساله را دارد. هزینه هر سوزن بین ۵۰ تا ۲۰۰ هزارتومان است که با توجه به نژاد گاو قیمت ها متفاوت است.«

هزینه های مختلف در یک گاوداری

این فعال اقتصاد مقاومتی خاطرنشان می کند: «بیشترین هزینه مربوط به تغذیه است که این هزینه در ایران متجاوز از ۶۰ درصد است. پس خرید به موقع علوفه و خوراک و کاهش ضایعات آن در کاهش هزینه تغذیه موثر است. یک دامپرور آگاه، موقع فراوانی محصول یا سر فصل، خوراک دام خود را تهیه می نماید. تولید شیر و گرفتن گوساله هدف نهایی و بازدهی یک گاوداری شیری است و گاوی که آبستن نشود یا تولید پائینی داشته باشد، نگه داری اش اقتصادی نیست. معمولا هر گاو به ازای هر کیلو شیر ۲ تا ۵ برابر علوفه مصرف می کند. گاوداری مانند هر سازمانی نیازمند اداره و مدیریت صحیح است. هیچ کس نمی تواند با اتکای به سرمایه خود در کار گاوداری موفق شود بدون آنکه اصول مدیریت را رعایت کند. دامپرور با موجود زنده سر و کار دارد که تعطیل بردار نیست و مراقبت دایمی و شبانه روزی میخواهد. تنها داشتن گاو اصیل کافی نیست، مدیریت باید عالی باشد«.

با دو راس گاو هم می توان شروع کرد

قادر دشتی می گوید: «من انتظاری از دولت ندارم. فقط باید به این جوانها کمک کرد. باید برای جوانان اشتغالزایی کرد. باید برای جوانان امید و انگیزه ایجاد کرد. جوانان با خیلی از مشاغل آشنایی ندارند. باید به جوانها آموزش داد که با ۲ راس گاو هم می شود شروع کرد. جوانها باید بدانند که باید از کم شروع کرد تا به قله موفقیت رسید. مثلا ۲ راس گاو اگر در روز ۵۰ کیلو شیر بدهد و کیلویی ۲ هزار تومان هم که این شیرها را بفروشند می شود ۱۰۰ هزار تومان. با یک حساب سرانگشتی می بینیم که می شود حتی با ۲ راس گاو هم پیشرفت کرد. زندگی یک زن و شوهر با ماهی ۳ میلیون تومان در ماه نمی چرخد؟ در سال اول ۲ راس است و از سالهای بعد گاو ماده بارور می شود و تعداد گاوها افزایش می یابد. تعجب می کنم از این جوان هایی که در روستا با وجود این همه پتانسل و ظرفیت، باز هم برای کار به شهر می روند و متاسفانه اکثرا در شهر هم به دلیل ناشی بودن یا سرگرم شدن با شغل های کاذب شکست می‌خورند«. (بازگشت به فهرست)

صید ماهی شوریده در آب های خوزستان و بوشهر آزاد شد

(خبرگزاری مهر ۲۳ فروردین ۹۶ شناسه خبر ۳۹۵۰۹۵۸)

صید ماهی شوریده تا اطلاع بعدی در صیدگاه‌های خوزستان و بوشهر آزاد اعلام شد.

به گزارش خبرگزاری مهر به نقل از صدا و سیما، پژوهشکده آبزی پروری جنوب کشور اعلام کرد : صید ماهی شوریده از ۲۰اسفند پارسال به علت فصل تخم گذاری و جلوگیری از صدمات جبران ناپذیر به ذخایر آبزیان خلیج فارس به مدت یک ماه در آبهای خوزستان و بوشهر ممنوع شده بود.

براین اساس، صیادان مجاز دو استان بوشهر و خوزستان می‌توانند با رعایت قوانین و مقررات صید و استفاده از ادوات صیادی مجاز برای دریافت مجوز و صید ماهی شوریده اقدام کنند.

براساس این گزارش، صید ماهی شوریده در سال‌های اخیر به دلیل صید بی رویه، غیرقانونی و صید در دوره ممنوعیت و به تبع آن کاهش ذخایر آن، با روندی کاهشی رو به رو بوده است.

پارسال ۴۴ هزار تن ماهی و میگو در صیدگاه‌های شمال غرب خلیج فارس صید شد که در مقایسه با سال ۹۳ حدود چهار هزار تن کاهش نشان می‌دهد. (بازگشت به فهرست)

خدمات

بانک مرکزی انگلیس حاضر به گشایش حساب تسویه برای بانکهای ایرانی نشد

(خبرگزاری تسنیم ۱۳ فروردین ۹۶ شناسه خبر ۱۳۶۸۳۶۱)

ظاهراً درخواست ایران از بانک مرکزی انگلیس برای ایجاد حساب‌های ویژه تسویه برای بانک‌های ایرانی نزد این بانک پیشرفت چندانی نداشته است.

به گزارش خبرگزاری تسنیم به نقل از رویترز، منابع آگاه گفتند، بانک مرکزی انگلیس ظاهراً در حال حاضر و به‌رغم گذشت بیش از یک سال از زمان لغو تحریم‌ها، علاقه‌ای به حل بن‌بستی که مانع از حضور بانک‌های ایرانی در لندن شده، ندارد.

ناکامی ایران در متقاعد کردن بانک‌های غربی برای همکاری با سیستم بانکی این کشور، یکی از موانع عمده‌ای است که مانع از پیوستن مجدد ایران به تجارت جهانی می‌شود.

ایجاد حساب‌های تسویه بانک مرکزی انگلیس برای بانک مرکزی ایران یا شعب بانک‌های ایرانی در انگلیس، این اجازه را به بانک‌های ایرانی می‌دهد که دریافت و پرداخت‌های خود را به استرلینگ انجام دهند.

یک منبع غربی گفت: «این اقدام یک پیام بزرگ به بازار ارسال خواهد کرد؛ کدام بانک تجاری عملاً تمایل دارد پرداخت‌های بانک مرکزی انگلیس متوقف شود؟ هیچ بانکی.»

یک مقام ارشد بانکی ایران در این باره گفت: «بانک مرکزی انگلیس هر چیز مرتبط با ایران را به‌حالت تعلیق در آورده است، حتی یک برنامه دیدار نیز لغو شده است. همه چیز متوقف شده است.»

هرچند تحریم‌های اتحادیه اروپا و سازمان ملل علیه برنامه هسته‌ای ایران در ژانویه سال گذشته میلادی لغو شده، اما دولت آمریکا همچنان تحریم‌هایی را به‌بهانه برنامه موشکی ایران اجرا می‌کند و دولت ترامپ قول داده که موضع سختگیرانه‌ای را در قبال ایران اتخاذ کند.

بانک‌های غربی که نگران از متهم شدن به نقض تحریم‌های آمریکا هستند، در خصوص معاملات مرتبط با ایران بسیار محتاطانه عمل می‌کنند.

حتی سفارت ایران در لندن هم تاکنون نتوانسته یک حساب بانکی انگلیسی باز کند.

۳ بانک ایرانی ملی، سپه و بانک بین المللی پرشیا دارای شعبه در انگلیس هستند. (بازگشت به فهرست)

بیکاری بیشتر شده ولی متاسفانه رئیس جمهور می گوید "شرمنده نیستیم"

(خبرگزاری تسنیم ۱۵ فروردین ۹۶ شناسه خبر ۱۳۶۹۵۵۰)

یک اقتصاددان گفت: متأسفانه رئیس‌جمهور به‌رغم نرخ بیکاری ۱۲درصد و با وجود اینکه همه‌ساله حدود یک‌میلیون تا یک‌میلیون و ۲۰۰هزار نفر به جمعیت جویای کار اضافه می‌شود جمله‌ای را بیان کردند مبنی بر اینکه "شرمنده نیستیم."

به گزارش گروه اقتصادی خبرگزاری تسنیم، محمد کهندل در برنامه مناظره تلویزیونی در ارزیابی خود از عملکرد اقتصادی دولت با اشاره به اینکه در ۲۹ بهمن سال ۹۲ سیاست‌های اقتصاد مقاومتی ابلاغ شده است، افزود: در مقدمه این سیاست‌ها الگوی اقتصادی بومی و علمی برآمده از فرهنگ انقلابی و اسلامی به‌عنوان تعریف از اقتصاد مقاومتی ارائه شد و اقتصاد متکی به دانش و فناوری، عدالت‌بنیان، درون‌زا، برون‌گرا و پیشرو از دیگر مشخصات اقتصاد مقاومتی در این سیاست‌های ابلاغی است.

وی گفت: توقع این بود که دولت بر اساس این تعریف و با توجه به موضوع الگوی توسعه اسلامی و ایرانی برنامه‌ریزی‌هایی را تدوین کند تا عملکرد دولت درباره تولید ملی و اشتغال پاسخگو باشد.

کهندل ادامه داد: متأسفانه رئیس جمهور به‌رغم نرخ بیکاری ۱۲ درصد و با وجود اینکه همه‌ساله حدود یک‌میلیون تا یک‌میلیون و ۲۰۰ هزار نفر به جمعیت جویای کار اضافه می‌شود جمله‌ای را بیان کردند مبنی بر اینکه "شرمنده نیستیم."

این اقتصاددان با ابراز "اکنون کارنامه مثبتی را از اقتصاد شاهد نیستیم"، گفت: دولت حتی اعتقادی به ارائه برنامه ششم توسعه به مجلس شورای اسلامی نداشت.

وی ادامه داد: موضوع علم اقتصاد در کشور ایران اسلامی با کشورهای دیگر فرق می‌کند.

کهندل با اعلام اینکه سهم دولت در اقتصاد، زیاد است، گفت: بودجه سال ۹۵، سیصد هزار میلیارد تومان بود و میزان اعطای تسهیلاتی که کل بانک‌ها پرداخت کردند، ۵۰۰ هزار میلیارد بود و بخش زیادی از بانک‌ها دولتی هستند.

وی با اظهار اینکه امکانات اقتصادی دولت و کشور زیاد بود، گفت: دولت باید برنامه ریزی و شرایطی را فراهم کند که مردم در جایی که نیاز به سرمایه گذاری دارد سرمایه گذاری کنند اما این اتفاق نیفتاده است.

کهندل اضافه کرد: در شرایط فعلی از منابع به‌درستی استفاده نشده، بهره‌وری کاهش یافته و نقدینگی به‌سمت تولید نرفته است.

وی گفت: شاخص‌های سه سال اخیر بهتر نشده و قاچاق کالا وضع بهتری پیدا نکرده است و آمارها در این زمینه مثبت نیست .

کهندل گفت: فقیه ما عنوان می‌کند چیزی که اکنون (در بانک‌ها) وجود دارد خلاف شرع است و سیاست اقتصادی را بیان نمی‌کند.

وی افزود: مسایل بانکی ما هم ناکارآمد است و هم مشکلات شرعی دارد و نقدینگی به بخش واقعی اقتصاد هدایت نمی‌شود. (بازگشت به فهرست)

جویایی کار به معنی امید مردم به اشتغال است! / ۵۰۰ هزار نفر به بیکاران کشور اضافه شد

(خبرگزاری فارس ۱۷ فروردین ۹۶)

رئیس‌جمهور با بیان اینکه جویایی کار به معنی امید مردم به اشتغال است، گفت: ۵۰۰ هزار نفر به بیکاران کشور اضافه شده است.

به گزارش گروه سیاسی خبرگزاری فارس استان سمنان، حسن روحانی دقایقی قبل پس از بهره‌برداری از طرح‌های عمرانی و اقتصادی در نقاط مختلف استان سمنان به طور همزمان در سالن یادگار امام استانداری سمنان اظهار داشت: حرکت‌های خوبی در تمام استان‌های کشور آغاز شده است تا کشور توسعه یابد.

وی تصریح کرد: امروز به هر استانی وارد می‌شویم، مشاهده می‌شود که شور و شوق و حرکت مردم برای توسعه استانشان بیشتر از گذشته شده است.

رئیس‌جمهوری گفت: اشتغال خوبی در سال‌های اخیر ایجاد شده؛ اما وقتی با نیاز کشور مقایسه می‌کنیم، باز خیلی کم است.

روحانی بیان داشت: یک میلیون و ۲۰۰ هزار نفر در سال گذشته جویای کار بودند و این از یک طرف نشان‌دهنده امید مردم است؛ چون اگر مردم امید نداشته باشند، جویای کار نمی‌شوند.

وی تصریح کرد: خود جویایی کار به معنی امید مردم به اشتغال است؛ اینکه ما توانستیم از این یک میلیون و ۲۰۰ هزار نفر، ۷۰۰ هزار نفر را مشغول به کار کنیم، قدم بسیار مهمی محسوب می‌شود که برداشته شده است.

رئیس‌جمهوری افزود: ۵۰۰ هزار نفر هم به بیکاران کشور اضافه شده است؛ امروز گام بسیار مهمی باید در بحث اشتغال برداریم و اینکه مقام معظم رهبری امسال بر امر اشتغال تأکید کردند، یک فرصت بزرگ برای همه ما و کارآفرینان است.

روحانی بیان کرد: یک واحد صنعتی بزرگ در سمنان امروز فعال شد و می‌بینیم این واحد صنعتی به همت بخش خصوصی ایجاد شده است؛ همین واحد ۱۵۰ نفر جوان را مشغول به کار کرده است؛ پس می‌توانیم با حرکت و تلاشمان جوان‌هایمان را مشغول به کار کنیم و امسال شرایط بسیار خوبی پیش روی ماست.

وی تصریح کرد: همه باید به میدان بیایند و اگر توقع این باشد که دولت بتواند همه این کارها را انجام بدهد، البته که قادر نیست؛ اما اگر همه مردم و قوا به صحنه بیایند و مجلس شورای اسلامی و قوه قضاییه

کمک کنند و همه نیروهای مسلح با همه توان به صحنه بیایند، شاهد رشد خواهیم بود.
رئیس‌جمهوری افزود: دولت می‌تواند طبق قانون اساسی در زمان صلح، نیروی انسانی نیروهای مسلح و تجهیزات آن‌ها را برای امور امدادی، آموزشی و تولیدی به کار بگیرد.
روحانی بیان کرد: امروز سپاه و بسیج باید به صحنه بیایند و دولت هم وظیفه دارد از توان آنها طبق قانون اساسی استفاده و بهره‌برداری کند؛ همه باید دست به دست هم دهیم و دستور رهبری را عملیاتی سازیم.
وی تصریح کرد: مسأله اشتغال بسیار مهم است؛ وقتی یک جوان در خانه بیکار است، وقتی به‌صورت پدر و مادر نگاه می‌کند، خوشحال نیست و پدر و مادر هم به‌صورت این جوان نگاه می‌کنند، نگران، ناراحت و غم‌زده می‌شوند و نشاط خانواده خیلی مهم است.
رئیس‌جمهوری گفت: زندگی جوان‌ها، ازدواج و تشکیل زندگی آن‌ها وابسته به شغل و کار است؛ وقتی جوانی بتواند شغل و حقوق پیدا کند، می‌تواند ازدواج کند.
روحانی اضافه کرد: باید حرکت بسیار بزرگی را در کشور به وجود بیاوریم و این کار شدنی است؛ وقتی آمار و ارقام را کنار هم نگاه می‌کنیم، می‌بینیم امکان ایجاد اشتغال وجود دارد.
وی تصریح کرد: در زمینه آبیاری نوین و ایجاد سامانه‌های جدید تحرک خوبی انجام شده است و در بخش خدمات سلامت، فعالیت هلال احمر خوب بوده است؛ در زمینه صنعت و در بخش‌های مختلف حرکت‌های مناسبی صورت گرفته است.
رئیس‌جمهوری گفت: در شورای عالی انقلاب فرهنگی در بحث اشتغال در جمع‌بندی مباحث به این نتیجه رسیدیم که کار بزرگی باید انجام شود و در دبیرستان‌ها، مدارس و دانشگاه‌ها مسأله مهارت‌آموزی مورد توجه قرار گیرد.
روحانی بیان داشت: جوانان دیپلمه‌ای که مهارت و کار بلد هستند، به‌محض اینکه دوران دبیرستانشان را تمام می‌کنند و حتی قبل از آن، جذب بازار کار می‌شوند.
وی تصریح کرد: اگر نوجوانان و جوانان مهارت بیاموزند، بیکار نمی‌مانند؛ حتی در این شرایط سخت که امروز وجود دارد.
رئیس‌جمهوری افزود: عمدتاً آن‌هایی بیکار می‌مانند که درس خوانده‌اند و مدرک هم دارند؛ اما مهارت ندارند. جوان امروز درس یاد گرفته است؛ ولی نمی‌تواند وارد بازار کار شود.
روحانی بیان داشت: آن‌هایی که مهارت آموخته‌اند، باید در تحولی که در زمینه آموزش و پرورش و آموزش عالی ایجاد می‌کنیم، وارد بازار کار شوند و اگر بتوانیم مهارت را به جوان‌ها یاد بدهیم، در مشاغل مختلف شغل هم ایجاد خواهد شد.
وی تصریح کرد: هتل‌های فراوانی امروز در ایران افتتاح می‌شود که نیروی کار به اندازه کافی ندارند و نیروی کاری که استخدام می‌کنند، متخصص نبوده و اداره هتل و برخورد با مسافر را بلد نیستند و این یک نمونه از الزامات مهارت‌آموزی و خیلی مهم است.
رئیس‌جمهوری افزود: مهارت‌های بسیار پیچیده تا ساده و عادی را باید در مدارس و دانشگاه‌ها آموزش دهیم؛ همه تلاش می‌کنند تا مدارج عالی دانشگاهی را طی کنند و اصل این کار خوب است و در کشورهای پیشرفته افرادی که وارد دانشگاه می‌شوند، عدد معدودی هستند؛ چراکه همه شغل پیدا می‌کنند و مهارت دارند و حتی وقت ندارند وارد دانشگاه شوند.
روحانی افزود: آن‌هایی که در این کشورها دانشگاه می‌روند و افرادی که این راه را طی می‌کنند، خیلی معدود هستند؛ در یک دانشگاه بزرگ افرادی که در سطح دکتری درس می‌خوانند، سه نفر و افرادی که در سطح فوق‌لیسانس درس می‌خوانند، ۲۰ نفر هستند.
وی تصریح کرد: این در حالی است که در ایران همه دنبال این هستیم که برویم لیسانس، فوق‌لیسانس و دکتری بگیریم؛ امروز باید به نسل جوان مهارت یاد دهیم تا بتوانند فعال شوند و آن‌هایی که توان دارند، درس هم بخوانند.
رئیس‌جمهوری گفت: علم خودش مقصود است و ابزار نیست؛ خودش می‌تواند هدف باشد. باید از آموزش و پرورش آغاز کرده و شیوه‌های استاد-شاگردی را احیا کنیم.
روحانی افزود: برای یک تحول بزرگ در زمینه اشتغال و تولید که امسال مورد تأکید مقام معظم رهبری است و این ظرفیت در کشور ما وجود دارد، باید از این روش‌ها استفاده کنیم.
وی تصریح کرد: در نخستین جلسه هیأت دولت، مسأله اشتغال را در دستور کار قرار دادیم و ستاد اقتصاد مقاومتی برای اشتغال برنامه‌ریزی انجام می‌دهد.
رئیس‌جمهوری افزود: سازمان برنامه و بودجه جزوه‌ای را تهیه کرده که خوب بود و طرح‌های مناسبی را برای بحث اشتغال آماده کرده است.
روحانی بیان داشت: امسال باید اشتغالی ورای ۷۰۰ هزار نفر و بتوانیم تحولی در کشور ایجاد کنیم و رشد و توسعه کشور را رقم بزنیم.
وی تصریح کرد: صادرات غیرنفتی در سال ۹۵ باز هم بالاتر از واردات ماست و این جای افتخار دارد؛ ۴۳ میلیارد و ۹۰۰ میلیون دلار صادرات و ۴۳ میلیارد و ۶۰۰ میلیون دلار واردات داشته‌ایم و صادرات ما ۳۰۰ میلیون دلار سبقت دارد.
رئیس‌جمهوری افزود: امسال هم تلاش لازم وجود دارد و اگر می‌خواهید کشور پیشرفت پیدا کند، باید گفتمان ما گفتمان توسعه، تولید ملی و اشتغال شود.

روحانی بیان کرد: اگر گفتمان ما دعواها، مسائل سیاسی، حزبی و جناحی و ایرادگیری‌ها به جای دستگیری‌ها باشد، به هیچ جا نمی‌رسیم.

وی تصریح کرد: اگر از هم دستگیری کردیم، پیشرفت می‌کنیم و اگر دنبال مچ‌گیری باشیم، همین شرایط و همین وضعی است که امروز شاهد هستیم. (بازگشت به فهرست)

ایران و پاکستان موافقتنامه بانکی منعقد کردند

(خبرگزاری تسنیم ۲۷ فروردین ۹۶ شناسه خبر ۱۳۸۰۵۰۳)

پاکستان یک موافقتنامه مهم با ایران امضا کرده که بر اساس آن تراکنش های تجاری دوجانبه از طریق کانال های بانکی، یک سال پس از لغو تحریم های غرب علیه ایران برقرار خواهد شد.

به گزارش خبرگزاری تسنیم به نقل از پایگاه خبری دی نیوز پاکستان، پاکستان یک موافقتنامه مهم با ایران امضا کرده که بر اساس آن تراکنش های تجاری دوجانبه از طریق کانال های بانکی، یک سال پس از لغو تحریم های غرب علیه ایران برقرار خواهد شد.

بر اساس بیانیه ای که توسط بانک مرکزی پاکستان منتشر شده، بانک های مرکزی ایران و پاکستان موافقتنامه ترتیبات بانکی و پرداخت ها را امضا کرده اند.

ریاض ریاض الدین، معاون رئیس کل بانک مرکزی پاکستان و غلامعلی کامیاب، معاون رئیس کل بانک مرکزی ایران این موافقتنامه را از سوی بانک های مرکزی دو کشور به امضا رسانده اند.

بانک مرکزی پاکستان اعلام کرد، هدف از امضای این موافقتنامه ارائه یک مکانیزم تسویه پرداخت های تجاری برای گسترش مبادلات تجاری بین ایران و پاکستان است.

در این بیانیه آمده است :«این مکانیزم برای پرداخت پول معاملات تجاری انجام شده از طریق اعتبارات اسنادی و بر اساس قوانین و مقررات بین المللی مورد استفاده قرار خواهد گرفت«.

بر این اساس، در گام بعدی، بانک های مرکزی دو کشور از بانک های ایرانی و پاکستانی دعوت خواهند کرد تا بر اساس این موافقتنامه انجام تراکنش های تجاری بین دو کشور را بر عهده بگیرند. «جزئیات این مکانیزم در زمان مقتضی توسط بانک مرکزی پاکستان منتشر خواهد شد«.

بانک مرکزی پاکستان همچنین گفته که این موافقتنامه به تقویت ارتباطات تجاری بین دو کشور کمک خواهد کرد.

بر اساس آمارهای رسمی، حجم مبادلات تجاری بین ایران و پاکستان از ۱,۳۲ میلیارد دلار در سال مالی ۰۹-۲۰۰۸ به رقم ۳۰ میلیون دلار در سال ۱۶-۲۰۱۵ افت کرده است. در سال مالی گذشته میزان صادرات پاکستان به ایران به ۳۰,۵۷۹ میلیون دلار رسید، در حالی که واردات از ایران تنها ۱۹۵ هزار دلار بود. (بازگشت به فهرست)

متفرقه

نداشتن دیپلماسی اقتصادی قدرتمند نقطه ضعف دولت یازدهم است

(خبرگزاری تسنیم ۵ فروردین ۹۶ شناسه خبر ۱۳۶۳۷۶۳)

استاد اقتصاد دانشگاه امام صادق(ع) با بیان این که نباید به بهانه ارتباط با کشورهای دیگر بازارهای داخلی را تبدیل به محل فروش کالاهای وارداتی کنیم گفت: حل مساله اشتغال و تولید در گرو مبارزه با قاچاق و اتخاذ دیپلماسی اقتصادی قدرتمند است.

به گزارش خبرنگار اقتصادی خبرگزاری تسنیم، سال ۱۳۹۶ توسط مقام معظم رهبری سال «اقتصاد مقاومتی و تولید و اشتغال» نامگذاری شده است . در رابطه با دلیل نامگذاری سال ۹۶ به نام اقتصاد مقاومتی تولید و اشتغال ملی و چگونگی تحقق آن با دکتر عبدالمحمد کاشیان،دکترای اقتصاد و استاد دانشگاه امام صادق (ع) گفت و گو کردیم:

* رشد اقتصادی صورت گرفته یک رشد اقتصادی بی کیفیت است

تسنیم: علت نامگذاری سال ۹۶ به «اقتصاد مقاومتی: تولید و اشتغال» چه بوده و چرا مقام معظم رهبری مجددا بر اقتصاد مقاومتی تاکید کرده‌اند؟

بررسی شاخص‌های کلان اقتصادی حاکی از آن است که اقتصاد کشور در شرایط فعلی وضعیت مناسبی ندارد و اگر سیاست‌های پیشین در اقتصاد کشور استمرار یابد، نمی‌توان امید چندانی به بهبود شرایط اقتصادی کشور داشت. علی رغم اینکه آمارها حاکی از رشد اقتصادی بالای ۸ درصد در سال ۹۵ است، اما بررسی جزئی این آمار نشان می‌دهد که بخش عمده آن مربوط به رشد درآمدهای نفتی است و بخش‌هایی مانند مسکن و معدن و حتی صنعت و کشاورزی، در شرایط مناسبی به سر نمی‌برند. از طرفی نمی‌توان در کنار این رشد

اقتصادی، افزایش بیکاری در سطح کشور و کاهش سطح سرمایه‌گذاری به عنوان دو عامل مهم در اقتصاد را نادیده گرفت. خصوصا بیکاری قشر تحصیل‌کرده جامعه که طبیعتا توقع بالایی از دولت برای ایجاد اشتغال دارند. همه اینها نشان می‌دهد که رشد اقتصادی صورت گرفته یک رشد اقتصادی بی کیفیت است و انتظار بهبود یا استمرار آن در سال های آتی و با توجه به سیاست های فعلی انتظاری غیر قابل قبول است. از آنجا که استمرار بیکاری و رکود در کشور می‌تواند به بحران های اقتصادی و در نتیجه به بحران‌های اجتماعی تبدیل شود، طبیعی است مساله اقتصاد مقاومتی با اولویت مسائل مربوط به تولید و اشتغال در اولویت سیاست‌های سال ۹۶ قرار گرفته است.

* خصوصی کردن اقتصاد و اجرای سیاست‌های اصل ۴۴ موضوعی است که در صورت اجرایی شدن می‌تواند به یک انقلاب اقتصادی منجر شود

تسنیم: ارتباط تولید و اشتغال با سیاستهای اقتصاد مقاومتی چیست؟ به عبارتی چگونه می‌توان از اقتصاد مقاومتی توقع ایجاد اشتغال و تولید داشت؟

اقتصاد مقاومتی دارای مولفههایی است که بر اساس آن می‌توان اقتصاد مقاومتی را تعریف کرد. درون‌زا بودن اقتصاد، دانش‌بنیان شدن اقتصاد، برون‌نگر بودن اقتصاد، توجه به خصوصی سازی اقتصاد و مردمی کردن آن، عدالت محور بودن برخی از مهمترین مولفه‌های این اقتصاد است. تحقق هر یک از این مولفه‌ها مستقیم یا غیر مستقیم در ایجاد ثروت و اشتغال نقش مهم و اساسی دارد. به عنوان مثال بخش مهمی از نیروهای تحصیل کرده کشور امکان فعالیت در حوزه های مربوط به اقتصاد دانش‌بنیان را دارند، طبیعی است که حمایت از این شرکت ها هم در جذب نیروی کار متخصص و هم در ایجاد تولید دانش‌بنیان تاثیر قابل توجهی دارد.

خصوصی کردن اقتصاد و اجرای سیاست‌های اصل ۴۴ موضوعی است که در صورت اجرایی شدن می‌تواند به یک انقلاب اقتصادی منجر شود. بررسی‌هایی که بنده در خصوصی آلمان و ژاپن و چین داشتم نشان از آن داشت که یکی از عوامل مهم انقلاب اقتصادی این کشورها توجه به خصوصی کردن اقتصاد بوده تا حدی که در مورد آلمان ژاپن از آن به عنوان معجزه اقتصادی یاد کرده‌اند. همه این کشورها روزگاری درگیر مسائل سخت اقتصادی و رکودهای عمیق بوده‌اند اما با این رویکرد توانسته‌اند وضع خود را بهبود دهند. یا در حوزه فرهنگ اقتصادی فرض کنید که مردم تصمیم به مصرف کالای داخلی حتی کالای بی کیفیت داخلی بگیرند؛ کاری که مردم ژاپن نسبت به کالاهای با کیفیت اروپایی انجام دادند و هرگز کالای بی کیفیت ژاپنی را با کالای باکیفیت اروپایی عوض نکردند و اینگونه از تولید داخلی حمایت کردند و بعدها متوجه بهبود کیفیت کالای خود شدند و خود را در صدر برترین‌های دنیا قرار دادند. در چنین شرایطی طبیعی است سیاست‌های اینگونه منجر به رشد تولید اشتغال می شود. به همین صورت مسائلی مانند تکیه بر نیروهای داخلی و باور داشتن توانمندی‌های داخلی و برونگری در اقتصاد و امثال آن همگی حاکی از آن است که اقتصاد مقاومتی توانایی بهبود اوضاع و شرایط اقتصادی کشور را دارد و صرف تجه به این سیاست هاست که می‌تواند اقتصاد را به سمت مطلوب حرکت دهد.

* نگاه حاکم بر حل مشکلات اقتصادی و همچنین بسترهای اقتصادی کشور در مسیر اصلی خود حرکت نمی‌کنند

تسنیم: در صحبت‌های خود اشاره کردید که با استمرار سیاستهای پیشین نمی‌توان امیدی به بهبود شرایط داشت؟ این سیاست‌ها چه ویژگی داشته اند که در مورد آن ها اینطور فکر می‌کنید؟

ببینید سیاست‌های اقتصادی زمانی کاربرد صحیح و منطقی خواهند داشت که بستر اجرای آن سیاست‌ها نیز بستر مناسبی باشد. تازمانی که موضوعات مربوط به زیر ساخت‌ها و بسترهای اقتصادی به درستی اصلاح نگردند، هر گونه سیاست‌های حمایتی کم‌فایده خواهد بود. در حال حاضر سیستم اقتصادی کشور هم دچار نقصان در برخی از سیاست هاست و هم در بسترهای اقتصادی اشکالات فراوانی داریم. به عنوان مثال تلقی بسیاری از سیاست‌گذاران این است که مشکل اصلی بنگاه‌های اقتصادی تامین نقدینگی است و اگر حمایت‌های مالی مناسبی از آن ها صورت گیرد، مسائل مربوط به آن‌ها حل می‌شود. اما واقعیت موضوع این است که با بستر فعلی نه تنها با پرداخت وام مسائل آن‌ها حل نمی‌شود بلکه این شرکت ها در بازپرداخت وام‌ها نیز دچار مشکل می‌شوند و اساسا مشکلی به مشکلات دیگر آن‌ها اضافه می‌شود. چرا که اساسا مشکل نقدینگی یکی از مشکلات این شرکت‌ها است. یا در حوزه مسکن که دولت محترم در چند مرحله با افزایش وام های مسکن سعی داشت در بخش مسکن تحرکی ایجاد کند اما این سیاست‌ها موثر نبود. همه این‌ها حاکی از آن است که نگاه حاکم بر حل مشکلات اقتصادی و همچنین بسترهای اقتصادی کشور در مسیر اصلی خود حرکت نمی‌کنند. مسائلی مانند دولتی بودن اقتصاد، قاچاق بی‌رویه کالاها و فضای کسب و کار ناکارآمد و نگاه‌های غیر صحیح به حل مسائل اقتصادی بخشی از مشکلات است.

تسنیم: برای حل مساله اشتغال و افزایش تولید چه باید کرد؟

خاصیت مسائل اقتصادی این است که حل یک مسله دارای پیچیدگی های خاصی است و نمی‌توان با یک نگاه خطی به اقتصاد انتظار رفع مشکلات را داشت. معمولا حل مسائل اقتصادی به مثابه چیدن قطعات یک پازل است و زمانی کار به اتمام می‌رسد که همه قطعات پازل در

کنار هم چیده شوند و طبیعتا هر قطعه از این پازل مربوط به بخش خاصی از اقتصاد است و بخشی از کار را بر دوش می‌کشد. در مورد تولید که طبیعتا ارتباط تنگاتنگی با اشتغال دارد، بخش عمده مشکلات شرکت‌های تولیدی نیافتن بازارهایی برای فروش کالاهای تولیدی بوده است که رکود بخش‌های مادر اقتصادی مانند مسکن و خودرو در ایران به این وضع دامن زده است. نمی‌توان مشکل نقدینگی یک شرکت را حل کرد اما نسبت به ورود کالاهای مشابه قاچاق بی تفاوت بود. مجموعه مسائل مختلفی وجود دارد که در کنار هم می‌توانند به حل این مساله کمک کنند.

اولین آن‌ها جلوگیری از قاچاق کالا و واردات کالاهای مشابه داخلی است که اگر این موضوع حل نشود هر تلاشی برای احیای تولید داخلی کم فایده است. قاچاق بیش از ۶۰هزار میلیارد تومان محصولات خارجی به داخل کشور رقم کمی نیست. طبیعی است که برای حل این مساله باید زیرساخت‌های مورد نیاز مقابله با قاچاق ایجاد شود. از طرفی ورود کالاهای مصرفی که تولید مشابه داخلی دارند نیز باعث تاسف است.آماری که در روزهای اخیر مبنی بر ورود ۳ کانتینر لباس در هر ساعت از کشور ترکیه منتشر شد سبب ایجاد نگرانی‌هایی می‌شود. نمی‌توان و نباید به بهانه دیپلماسی خارجی و ارتباط با کشورهای دیگر، بازارهای داخلی را تبدیل به محل فروش کالاهای وارداتی کنیم. خوشبختانه ابزارهای دولت برای حل این مسائل ابزارهای بسیار قدرتمندی ست که می‌توان در مورد آن ها بیشتر فکر کرد.

دومین مساله نداشتن دیپلماسی اقتصادی قدرتمند در بازاریابی خارجی سبب شده که مقصد عمده صادراتی کشور از ۵ یا ۶ کشور تجاوز نکند. طبیعتا برای تولید کنندگان داخلی یافتن بازارهای خارجی بسیار پر هزینه است، اما فراهم آوردن بسترهای صادراتی از طریق دیلماسی اقتصادی و ورود واسطه‌های صادراتی بزرگ بسیار موثر و کم هزینه است. وزارت امور خارجه با همکاری وزارت خانه‌های اقتصادی لازم است که در این بخش فعال شوند. سیاست های چین نمونه بسیار موفقی از این سیاست‌هاست.

سومین موضوع شناسایی نیازهای کشور و جهت دهی به مساله تولید است. مشکل بسیاری از تولیدکنندگان این است که بدون نیازشناسی و بازارشناسی اقدام به تولید کرده‌اند و بعد از مدتی ورشکست شده‌اند. طبیعی است سیاست‌گذاران اقتصادی باید اولویت های تولیدی در هر استان را متناسب با توانایی‌های استان ها از طریق استانداری ها ابلاغ کنند و تضمین خوبی برای آن اعلام نمایند.

به همین صورت مسائل مرتبط به فرهنگ اقتصادی (خصوصا ترویج مصرف کالای داخلی)، حل مسائل مربط به نظام بانکی که آمارها وضع خوبی از بانک ها نشان نمی‌دهند، نظام توزیع حذف واسطه‌گری‌هایی که جز افزایش قیمت کاری نمی‌کنند، و نیز مسائل مربوط به مبارزه با مفاسد اقتصادی و بزرگ بودن بخش دولتی در اقتصاد، مهمترین اشکالاتی است که عدم توجه به آن ها سیاست های دولت در اقتصاد را کم فایده می‌کند و هر کدام از این‌ها در جای خود می‌تواند محل بحث و بررسی باشد. مدیریت اقتصادی زمانی موفق است که همه اینها را با هم پیش برد و این همان پیچیدگی مسائل اقتصادی است.(بازگشت به فهرست)

مسیر "اقتصاد مقاوتی، تولید و اشتغال" از استخدام های دولتی نمی گذرد

(خبرگزاری تسنیم ۵ فروردین ۹۶ شناسه خبر ۱۳۶۳۷۸۰)

یک مشاور کارآفرینی گفت: زمان آن رسیده تا نهادهای فرهنگی و آموزشی تعریف‌های مدرن اشتغال را در کشور ترویج دهند و عاقبت به خیری جوانان را در جذب سازمانهای دولتی تعریف نکنند.

امیر راکبی در گفت‌وگو با خبرنگار اجتماعی خبرگزاری تسنیم، با بیان مطلب فوق اظهار داشت: تحقق منویات رهبر معظم انقلاب در نقشه راه سال ۹۶ به معنای تلاش مسئولان در استخدام جوانان و جذب آنها به دستگاه‌ها و سازمان‌های دولتی نیست و نباید برخی ساده ترین روش را برای بالا بردن آمار اشتغال انتخاب کنند.

وی با اشاره به اینکه اقتصاد درون‌زا با تشویق نیروی انسانی در کارآفرینی محقق خواهد شد، افزود: پویایی اقتصاد کشور و توسعه مشاغل پایدار در تربیت جوانانی با رویکرد انعطاف پذیری، فرصت سازی، مولد بودن، درونزا و برون گرا بودن است و در بازار رقابتی مدرن نیز مشاغلی پایدار خواهند بود که بتوانند این پارامترها را همواره مورد نظر داشته باشند.

راکبی تصریح کرد: تاکید رهبر انقلاب به موضوع تولید و اشتغال درحالی مطرح می‌شود که امروزه مدل‌های "ریاضت اقتصادی" در کشورهای توسعه یافته به بن بست رسیده و علاوه بر ناکارآمد بودن، باعث نارضایتی گسترده مردم اروپا و آمریکا شده است، در حالیکه مدل "اقتصاد مقاومتی" و تاکید به درون‌زا بودن آن، امروز به جایی رسیده که دغدغه واردات جای خود را به انتخاب‌های صادراتی داده است.

این مشاور کارآفرین ادامه داد: اگر برای اشتغال زایی، آموزش نیروی انسانی جای خود را به استخدام‌های دولتی دهد بی شک بحث آسیب‌پذیری اقتصاد ایران از مخاطرات جهانی به کمترین تاثیر خواهد رسید، چرا که سرمایه‌های نیروی انسانی و البته جوان کشور به جای پشت میز نشینی و انتظار حقوق پایان ماه، به دنبال مولد بودن و نقش آفرینی مستقیم در جریانات اقتصادی خواهد بود.

راکبی اضافه کرد: در حال حاضر وضعیت موجود اقتصادی ایران درون گرای برون‌زاست که نامگذاری سال جدید به عنوان"اقتصاد مقاومتی، تولید و اشتغال" نشان می‌دهد، هدف اقتصاد مقاومتی باید درون‌زا و برون گرا باشد در واقع برون‌زا نوساناتی است که در رشد اقتصادی وجود دارد یعنی با هر افزایش و کاهش میزان درآمد نفتی، رشد اقتصادی کاهش و افزایش می‌یابد که هدف اقتصاد مقاومتی رسیدن به رشد پایدار در سایه بهره گیری از فرصت‌های موجود داخلی با استفاده از حداکثر بهره‌برداری از امکانات موجود در جهان خارج است.

وی با بیان اینکه اقتصاد مقاومتی ربطی به دوران تحریم و غیر تحریم ندارد، افزود: اقتصاد ما به طور سنتی از دو چالش دولتی بودن و مشارکت اندک مردم در اقتصاد و همچنین تکیه بر نفت رنج می‌برد در حالیکه سیاست‌های کلی اصل ۴۴ قانون اساسی با این رویکرد تدوین و ابلاغ شد که مشکل دولتی بودن اقتصاد را درمان کند و زمینه را برای مشارکت مردم، بخش خصوصی و تعاونی‌ها را در فعالیت‌های اقتصادی فراهم کند و حالا وقتی صحبت از تولید و اشتغال می‌شود می‌توان دریافت که نهادها باید فضای مشارکت مردمی در اقتصاد را بیش از پیش فراهم کنند.

راکبی عنوان کرد: در سال "اقتصاد مقاومتی، تولید و اشتغال" آموزش‌های مهارتی باید بر اساس دانش، نگرش و مهارت، سطوح مختلف جامعه اعم از جوانان جویای کار، صنوف و صنایع باشد چراکه ارتقای این آموزش‌ها، بسیاری از موانع مهارت در تولید ملی را برطرف می‌کند.

این مشاور کارآفرینی تاکید کرد: زمان آن رسیده تا نهادهای فرهنگی و آموزشی تعریف‌های مدرن اشتغال را در کشور ترویج دهند و عاقبت به خیری جوان را در جذب به سازمانهای دولتی ندانند، بلکه صدا و سیما و سایر نهادهای مروج باید ارزش و توانمندی نیروی انسانی و جوان را در مدل‌هایی نظیر خلاقیت، ریسک پذیری، مدیریت و تلاش تعریف و ترویج کند.

راکبی افزود: بی تردید تغییر ذائقه و نگرش جوانان جویای کار از کارهای استخدامی به مشاغل پایدار و کارآفرینی نیازمند فرهنگ سازی در لایه‌های مختلف جامعه است ولی در صورت اجرایی شدن آن می‌توان امیدوار بود که گامی بلند و اثر بخش در حوزه اشتغال برداشته شده چراکه هر جوان، خود به عنوان یک نیروی مولد بدل شده است.

وی خاطرنشان کرد: امروزه کارآفرینی به عنوان یک استراتژی کارآمد برای رویارویی با مشکلات فراروی جوامع از جمله بیکاری و آثار و تبعات سهمگین آن و نیز یکی از مهمترین راهکارهای برون رفت از فضای بغرنج و پیچیده اقتصادی مورد اهتمام و عنایت ویژه جوامع و افراد و مجامع علمی دانشگاهی واقع شده است و همین امر نشان می‌دهد در سال جدید چه نوعی از اشتغال را باید مورد نظر داشته باشیم.

(بازگشت به فهرست)

اقتصاد مقاومتی – تولید و اشتغال

(خبرگزاری تسنیم ۱۲ فروردین ۹۶ شناسه خبر ۱۳۶۷۵۶۳)

دشمن هنوز دست از دشمنی در این عرصه بر نداشته است و هنوز به دنبال ایجاد مشکلات اقتصادی در زندگی مردم ایران است. تلاش جدی دشمن در ایجاد مشکلات اقتصادی برای مردم ایران یکی از علل تکرار شعار سال است.

به گزارش خبرگزاری تسنیم، رهبر معظم انقلاب اسلامی از ابتدای رهبری خویش هر سال را با تاکید بر یک شعار محوری و یک تذکر خاص به همه مردم و مسئولان آغاز نموده‌اند. در سالهای اولیه یعنی از سال ۱۳۶۹ تا ۱۳۷۷ عنوان دقیق شعار سال و نام‌گذاری سال صورت نمی‌گرفت اما رهبر معظم انقلاب اسلامی با تاکید بر یک عنوان خاص و توجه دادن مردم به آن عنوان تلاش می‌کنند تا در هر سال مهمترین نیازهای کشور مورد توجه مردم قرار گیرد و از سال ۱۳۷۸ این کار به صورت تعیین شعار دقیق برای سال انجام شده است. شعار سال ۱۳۹۶

که اکنون در روزهای آغازین آن قرار داریم «اقتصاد مقاومتی، تولید و اشتغال» تعیین شده است. نگاهی به فهرست کامل شعارهای سال تعیین شده در طول این دوران نشان دهنده‌ی آن است که رهبر معظم انقلاب در هر سال نیاز اصلی کشور را مورد توجه قرار داده‌اند و نکته قابل توجه دیگر این است که در طول دهه‌ی اخیر رنگ غالب بر شعارهای سال اقتصادی بوده است. البته شعارهای سال‌های اخیر از مباحث سیاسی و فرهنگی و. .. خالی نبوده ولی به خصوص از سال ۱۳۸۸ به بعد غالب شعارهای سال و بخش عمده‌ی محتوای آنها اقتصادی بوده است. در مورد شعار سال جاری علاوه بر توجه به مضمون و محتوای آن باید به این سؤال جواب داد که چرا رهبر معظم انقلاب اسلامی در سال ۱۳۹۶ تقریبا همان شعار سال ۱۳۹۵ را با تاکید بر یک بخش خاص از اقتصاد مقاومتی انتخاب کرده‌اند.

*سنت حسنه‌ی تعیین شعار سال

تعیین شعار سال در ایران اسلامی از سوی رهبران انقلاب سابقه‌ای طولانی ندارد. اگر بخواهیم اولین بار و تقریبا تنها موردی که امام راحل عظیم الشان ملت ایران سالی را به تلویح نامگذاری کرده‌اند پیدا کنیم به سال ۱۳۶۰ هجری شمسی می‌رسیم که در این سال امام به تلویح و با توجه به نیازهای شدیدی که در ابتدای همان سال تشخیص داده بودند سال ۱۳۶۰ را سال حاکمیت قانون و لزوم پایبندی به قانون نامیدند. البته این نام گذاری سال به صورت رسمی نبود اما با توجه به قانون شکنی‌های فراوان رئیس جمهور وقت که بنی صدر بود و با توجه به این که کشور به سمت یک جنگ داخلی و درگیری شدید میان نیروهای سیاسی و. .. پیش می‌رفت امام راحل در آخرین روزهای سال ۱۳۵۹ نیاز کشور را پایبندی کامل به قانون می‌دیدند و از همین رو در اولین روز سال ۱۳۶۰ در پیام نوروزی خویش بر حاکمیت قانون تاکید کردند. این بخش از پیام نوروزی اما در صحیفه‌ی ایشان به صورت زیر آمده است:

*سال حاکمیت قانون

و من امیدوارم که خداوند این سال را سال رحمت، سال برکت، سال صفا، سال برادری، سال برابری، قرار بدهد؛ و تمام ملت و دولت و دست‌اندرکارها تماماً مجتمع باشند و با هم این کشور را به سلامتی و سعادت، همه چیزهایی که احتیاج دارد تهیه کنند و کارسازی کنند و از کارهای ناشایستی هم که در کشور واقع می‌شود، و این لازمه یک انقلاب است، جلوگیری کنند؛ و مملکت ما در سال آینده و در این سال، در همین سالی که هستیم، مملکتی باشد که قانون فقط حکم کند. هیچ کس غیر قانون حکم نکند و تمام مجری قانون باشند؛ و کسی در حدود غیر قانونی عمل نکند، و همه در حدود خودشان عمل کنند.» (امام خمینی (ره)؛ ۰۱ فروردین ۱۳۶۰(

سیر تحولات سال ۱۳۶۰۰ نشان داد که چقدر این تاکید امام به جا بوده است و کشور در آن سال تا چه حد نیازمند پایبندی به قانون بوده است. در آن سال حرکت‌های غیر قانونی بنی صدر در نهایت منجر به جنگ داخلی‌ای شد که از ۱۴ اسفند ۱۳۵۹ بخش‌هایی از ان آغاز شده بود و در نهایت بنی‌صدر در خرداد همان سال بر کنار شد. موجی از ترور در اثر حرکت‌های غیرقانونی گروهک‌ها کشور را فرا گرفت و در نهایت منجر به ترور آیت الله خامنه‌ای در ۶ تیر، شهادت آیت الله بهشتی و یارانش در ۷ تیر، ترور رجایی و باهنر در ۸ شهریور و صدها ترور دیگر در کشور شد. همه‌ی این‌ها البته در عمل نکردن به نکته‌ای که امام خمینی مطرح کرده بودند و عدم پایبندی به قانون صورت گرفت.

* آغاز نام گذاری مستمر سال‌ها

رهبر معظم انقلاب اسلامی حضرت آیت الله خامنه‌ای، از ابتدای رهبری خویش هر سال را با تاکید بر یک شعار محوری و یک تذکر خاص به همه مردم و مسئولان آغاز نموده‌اند. در حالی که امام راحل حتی در برخی از سالهای اول انقلاب حتی پیام نوروزی نیز نداده بودند و فقط سال ۱۳۶۰ را با یک شعال و عنوان خاص تلویحا تعیین کرده بودند. اما مقام معظم رهبری از اولین نوروزی که در جایگاه رهبری نظام اسلامی قرار گرفتند به این کار اقدام جدی کردند. در سالهای اولیه یعنی از سال ۱۳۶۹ تا ۱۳۷۷ عنوان دقیق شعار سال و نام‌گذاری سال صورت نمی‌گرفت اما رهبر معظم انقلاب اسلامی با تاکید بر یک عنوان خاص و توجه دادن مردم به آن عنوان تلاش می‌کنند تا در هر سال مهمترین نیازهای کشور مورد توجه مردم قرار گیرد و از سال ۱۳۷۸ این کار به صورت تعیین شعار دقیق برای سال انجام شده است.

فهرست زیر عناوین و شعارهای سال در دوران رهبری مقام معظم رهبری (ادام الله ظله) را نشان می‌دهد:

1369تاکید بر «تحول درونی و اصلاح امور«

1370تاکید بر «صبح روشنی«

1371تاکید بر «تحکیم معنویت«

1372تاکید بر «عدالت اجتماعی«

1373تاکید بر «صرفه‌جویی«

1374تاکید بر «وجدان کاری، انضباط اجتماعی، انضباط اقتصادی«

1375تاکید بر «ضرورت پرهیز از اسراف و حفظ ثروت و منابع عمومی کشور«

1376تاکید بر «توجه به معنویات و فضایل اخلاقی«

1377تاکید بر «صرفه جویی و پرهیز از اسراف، قناعت و پایداری بر مواضع اسلامی و انقلابی«

1378امام خمینی (ره(

1379امام علی(ع(
1380اقتدارملی و اشتغال‌آفرینی
1381سال عزت و افتخار حسینی
1382خدمت‌گزاری
1383پاسخگویی
1384سال همبستگی ملی و مشارکت عمومی
1385پیامبر اعظم (صلی الله علیه و آله و سلم(
1386اتحاد ملی، انسجام اسلامی
1387نوآوری و شکوفایی
1388حرکت به سمت اصلاح الگوی مصرف
1389همت مضاعف، کار مضاعف
1390جهاد اقتصادی
1391تولید ملی و حمایت از کار و سرمایه ایرانی
1392حماسه‌ی سیاسی و حماسه‌ی اقتصادی
1393اقتصاد و فرهنگ، با عزم ملی و مدیریت جهادی
1394دولت و ملت، همدلی و همزبانی
1395اقتصاد مقاومتی اقدام و عمل
1396اقتصاد مقاومتی تولید و اشتغال

*توجه رهبری به نیازهای اصلی کشور

نگاهی به فهرست کامل شعارهای سال تعیین شده در طول این دوران نشان دهنده‌ی آن است که رهبر معظم انقلاب در هر سال نیاز اصلی کشور را مورد توجه قرار داده‌اند و با دوراندیشی یک رهبر فرزانه نیازهای اصلی کشور را محور شعار خود قرار داده و مردم و مسئولان را به آن متوجه کرده‌اند. به عنوان مثال در اوج دوران سازندگی وقتی خطر فراموشی عدالت اجتماعی وجود داشته است ایشان سال ۱۳۷۲ را تاکید بر عدالت اجتماعی قرار داده‌اند و در اوج دوران حمله به میراث امام خمینی و وقتی که افرادی می‌خواستند امام خمینی و اندیشه و آرمان‌های ایشان را به موزه بفرستند رهبر معظم انقلاب اسلامی با دوراندیشی سال ۱۳۷۸ را سال امام خمینی رحمت الله علیه نام گذاری کردند. درهمین رابطه مشاهده می‌کنیم که در طول دهه‌ی اخیر رنگ غالب بر شعارهای سال اقتصادی بوده است. البته شعارهای سال‌های اخیر از مباحث سیاسی و فرهنگی و. .. خالی نبوده است ولی به خصوص از سال ۱۳۸۸ به بعد غالب شعارهای سال و بخش عمده‌ی محتوای آنها اقتصادی بوده است.

*چرا شعار سال ۱۳۹۶ به سال قبل نزدیک است؟

در مورد شعار سال جاری علاوه بر توجه به مضمون و محتوای آن باید به این سؤال جواب داد که چرا رهبر معظم انقلاب اسلامی در سال ۱۳۹۶ تقریبا همان شعار سال ۱۳۹۵ را با تاکید بر یک بخش خاص از اقتصاد مقاومتی انتخاب کرده‌اند. چنان که می‌دانیم شعار سال گذشته نیز «اقتصاد مقاومتی اقدام و عمل» بود و شعار امسال نیز «اقتصاد مقاومتی تولید و اشتغال» نام گذاری شده است و رهبر معظم انقلاب نیز در این مورد فرمودند: «من شعار امسال را «اقتصاد مقاومتی: تولید - اشتغال» قرار میدهم؛ یعنی اقتصاد مقاومتی عنوان کلّی است، بعد تولید و اشتغال؛ این مجموع نقاطی است که بایستی همه بر روی آن متمرکز بشوند. مطالبه‌ی من و مطالبه‌ی مردم از مسئولین عزیز و محترم این است که بر روی این دو نقطه متمرکز بشوند و کارها را با برنامه‌ریزی انجام بدهند و ان‌شاءالله در پایان سال نتایج آن را بتوانند به مردم گزارش کنند». در جواب به این سؤال بسیاری در همین چند روز گذشته بر این نکته تاکید کرده‌اند که این امر نشان می‌دهد که در تحقق شعار سال گذشته کوتاهی صورت گرفته است و اهداف مورد نظر از آن شعار سال محقق نشده است. این سخن البته تا حدی بیان‌گر واقعیت است. یعنی در انجام شعار اقتصاد مقاومتی اقدام و عمل لازم و مورد نظر صورت نگرفته است و آن‌گونه که باید اهداف مورد نظر محقق نشده است. البته این بدان معنی نیست که هیچ اقدام مثبتی نیز صورت نگرفته و باید آن اقدامات مثبت صورت گرفته را نیز مطرح کرد و دید. اما در مجموع شعار سال ۱۳۹۵ آنگونه که باید به سرانجام نرسیده است. رهبر معظم انقلاب اسلامی در بیان همین نکته در پیام نوروزی نکاتی را متذکر شدند: «رهبر انقلاب اسلامی با اشاره به تأکید بر «اقدام و عمل» در نامگذاری سال ۹۵ و انجام کارهای خوبی که مسئولین گزارش آن را داده‌اند، گفتند: البته فاصله زیادی میان کارهای انجام شده با انتظارات مردم و رهبری وجود دارد و آمارهای مثبت و منفی را باید در مجموع مشاهده کرد. ایشان، توجه به نام «اقتصاد مقاومتی» را به تنهایی مؤثر ندانستند و در خصوص راه‌حل و علاج وضع کنونی، افزودند: علاج، در تقسیم کردن اقتصاد مقاومتی به نقاط کلیدی و مهم و تمرکز همه همت مسئولین و مردم بر آن نقاط است و این نقاط کلیدی عبارت است از تولید داخلی و اشتغال بویژه اشتغال جوانان«.

نکته دیگری که شاید در تکرار بخشی از شعار سال دخیل بوده باشد این است که دشمن هنوز دست از دشمنی در این عرصه بر نداشته است و هنوز به دنبال ایجاد مشکلات اقتصادی در زندگی مردم ایران است. تلاش جدی دشمن در ایجاد مشکلات اقتصادی برای مردم ایران نیز یکی از علل تکرار شعار سال است.

امید است که مسئولان کشور شعار امسال را به بهترین وجهی سرلوحه کار خویش قرار دهند و بر اساس آن عمل کنند. ان شاء الله.

(بازگشت به فهرست)